

جامعة قاصدي مرباح، ورقلة - الجزائر
كلية العلوم الاقتصادية والعلوم التجارية وعلوم التسيير

قسم علوم التسيير

مذكرة مقدمة لاستكمال متطلبات شهادة ماستر أكاديمي، الطور الثاني

في ميدان : علوم اقتصادية والتسيير وعلوم تجارية

فرع : علوم مالية ومحاسبة

تخصص : محاسبة وتدقيق

مناعداد الطالبة:

مموشيماء

بعنوان :

تأثير نظام المعلومات المحاسبي على الممارسات

المحاسبية للشركات البترولية

"دراسة حالة المديرية الجهوية للانتاج "حوض بركاوي"

لسنة 2022

نوقشت وأجيزت علنا بتاريخ: 22 / 06 / 2022

أمام اللجنة المكونة من السادة:

أد/ جامعة قاصدي مرباح - ورقلة - رئيسا

د/ كسكس مسعود جامعة قاصدي مرباح - ورقلة - مشرفا

أد/ جامعة قاصدي مرباح - ورقلة - مناقشا

السنة الجامعية: 2021-2022

جامعة قاصدي مرباح، ورقلة - الجزائر
كلية العلوم الاقتصادية والعلوم التجارية وعلوم التسيير

قسم علوم التسيير

مذكرة مقدمة لاستكمال متطلبات شهادة ماستر أكاديمي، الطور الثاني

في ميدان : علوم اقتصادية والتسيير وعلوم تجارية

فرع : علوم مالية ومحاسبة

تخصص : محاسبة وتدقيق

مناعداد الطالبة:

مموشيماء

بعنوان :

تأثير نظام المعلومات المحاسبي على الممارسات

المحاسبية للشركات البترولية

"دراسة حالة المديرية الجهوية للانتاج "حوض بركاوي"

لسنة 2022

نوقشت وأجيزت علنا بتاريخ: 22/06/2022

أمام اللجنة المكونة من السادة:

أد/ جامعة قاصدي مرباح - ورقلة - رئيسا
د/ كسكس مسعود جامعة قاصدي مرباح - ورقلة - مشرفا
أد/ جامعة قاصدي مرباح - ورقلة - مناقشا

السنة الجامعية: 2021-2022

إِهْدَاء

بسم الرحمن الرحيم و الصلاة و السلام على سيدنا الخلق اجمعين

قال تعالى: ﴿ وَقُلِ اعْمَلُوا فَسَيَرَى اللَّهُ عَمَلَكُمْ وَرَسُولُهُ وَالْمُؤْمِنُونَ ﴾

سورة التوبة، الاية 105

و قال أيضا : ﴿ وَاخْفِضْ لَهُمَا جَنَاحَ الذُّلِّ مِنَ الرَّحْمَةِ وَقُل رَّبِّ ارْحَمْهُمَا كَمَا رَبَّيَانِي صَغِيرًا ﴾

سورة الاسراء ، الاية 24

إلى ذلك الحرف اللامتناهي من الحب والرقّة والحنان، إلى التي بحنانها ارتويت، وبدفئها احتमित، وبنورها
اهتديت، وببصرها اقتديت، ولحقها ما وفيت، إلى من يشتهي اللسان نطقها، وتترفرف العين من وحشتها،
إلى التي كانت تتمنى رؤيتي وأنا أحقق هذا النجاح، وشاء الله أن يأتي هذا اليوم
أمي اطال الله في عمرها

إلى درعي الذي به احتमित، وفي الحياة به اقتديت، إلى الذي شق لي بحر العلم و التعلم، إلى من
احترقت شموعه ليضي لي درب النجاح، ركيزة عمري و صدر أمانى وتاج كبريائي و وسام كرامتي،
إلى الذي كان يتمنى رؤيتي و أنا احقق هذا النجاح
أبي أطال الله في عمره

أهدي هذا العمل الى والداي

إلى من بالحب غمروني إخوتي إلى كل أهلي و أحبتي

شيماء

شكره و عرفان

قالى تعالى: ﴿رب اوزعنى ان اشكر نعمتك التى انعمت على و على والدى

وان اعمل صالحا ترضاه وأدخلنى برحمتك فى عبادك الصالحين﴾

صدق الله العظيم

الحمد لله ذى الفضل والإنعام على الجميع، يخلق ويرزق ويستر ويحمد الصنيع

، يُطعم ويُسقي ويجبُرُ ويُشفي الوجيع، يُعز و يُغني وينصر ويرفع الوضيع

أحمد الله عز وجل الذى ذلل فى طريقى الصعاب، وخفف على ظهري الثقل والأتعاب،

وساقنى بلطفه إلى كل يسير، ورعاني بعطفه فى كل المسير، ورافقتنى عنايته وأوصلتني للطيبين

، وظللتني رحمته ولاقتني بالصالحين، فلك الحمد والشكر يا ربي حتى ترضى، ولك الحمد والشكر

إذا رضيت، ولك الحمد والشكر بعد الرضى.

و أتقدم بشكري و تقديري لأستاذي المشرف "كسكس مسعود"، الذى رعى هذا البحث منذ أن كان تصورا، إلى

أن أصبح واقعا ملموسا.

كما أخص بالشكر والثناء صاحب الفضل علي بعد الله سبحانه وتعالى، والذى لن توفيه الكلمات حقه،

و لن تكافئه الألفاظ إحسانه، لم يخل علي بالوقت والجهد، ولم ينثني عزمه بالتوجيه والرشد، وهذا من أجل

إرساء دعائم البحث، وفي سبيل توطيد أركان المذكرة، منذ أن طرحت كفكرة، ثم مرورها بالتمحيص، ثم وصولها

إلى مرحلة الجني وقطف الثمار، مؤطري فى المديرية الجهوية للإنتاج حوض بركاوي "بوعافية جمال".

كما لا يفوتني أن أوجه كلمات الشكر والعرفان لكل عمال المديرية الجهوية للإنتاج حوض بركاوي، الذين لم

يدخروا جهدا فى سبيل مساعدتي ونصحي، فقد كانوا مثالا فى حسن التعامل، واقتداء فى كرم الضيافة، ومروءة

فى نبل المواقف، وأخص بالذكر منهم: "مولاي سكينه، حمودة مزيان، بوطالب زلاط أحمد، بوجلال كمال

الدين".

وأخيرا أشكر لجنة المناقشة التى تحملت عناء القراءة والتصويب، فلها منى أرقى كلمات الشكر، وأسمى عبارات

التقدير.

ملخص

هدفت هذه الدراسة إلى التعرف على تأثير نظام المعلومات المحاسبي على الممارسات المحاسبية، ومن أجل ضمان الوصول إلى تحقيق الهدف، تم مراجعة دراسات سابقة تطرقت إلى جوانبه، وتناول نظريات فارطة تحدثت عن حيثياته، وسارت الدراسة بطرح إشكالية رئيسة، وعرض تساؤلات مرافقة، ثم صياغة فرضيات محتملة، تكتنفها تأكيدات مرجحة. وقد اعتمدت على منهج دراسة الحالة في شركة سوناطراك بالمديرية الجهوية للإنتاج حوض بركاوي، وسلكت في خضمه منهج الوصف والتحليل، فسار العمل على التدقيق في وصف المشاهد، والتمحيص في شرح المراحل، والإستدلال في تعليل الإستنتاجات، مع الأخذ بالوثائق المتداولة، والاستناد إلى توجيه المحاسب المشرف، ووصلت في الأخير إلى فهم الإشكالية، والإجابة على التساؤلات، والتسليم بالفرضيات، فجاءت النتائج مبينة للتأثير الإيجابي لنظام المعلومات المحاسبي على الممارسات المحاسبية، لأتوج الدراسة بتوصيات مستقبلية واختمها بافاق واعدة.

الكلمات المفتاحية: نظام المعلومات المحاسبي، ممارسات محاسبية، مديرية جهوية، محاسب، وظيفة، تعليمة.

Abstract:

This study aimed to identify the impact of the accounting information system on accounting practices and to reach the goal, previous studies were conducted and old theories reviewed

It relied on the case study approach in Sonatrach in the Regional Directorate of Production, Haoud Berkaoui, and also relied on the method of description and analysis, and finally reached an understanding of the problem, answering questions, and accepting hypotheses. The results showed the positive impact of the accounting information system on accounting practices, To culminate the study with future recommendations and conclude it with promising prospects

Keywords: accounting information system, accounting practices, regional directorate of production, Berkaoui Basin, Accountant, Instructions.

الصفحة	المحتوى
I	الإهداء
II	الشكر
III	الملخص
IV	قائمة المحتويات
VI	قائمة الأشكال
VII	قائمة الاختصارات و الرموز
VIII	قائمة الملاحق
أ	المقدمة
الفصل الأول: الدراسة النظرية لنظام المعلومات المحاسبي والممارسات المحاسبية	
2	تمهيد:
3	المبحث الأول: الأسس النظرية لنظام المعلومات المحاسبي والممارسات المحاسبية
3	المطلب الأول: ماهية نظام المعلومات المحاسبي
12	المطلب الثاني: ماهية الممارسات المحاسبية
15	المطلب الثالث: اثر نظام المعلومات المحاسبي على الممارسات المحاسبية
17	المبحث الثاني: الادبيات التطبيقية
17	المطلب الأول: الدراسات السابقة باللغة العربية
20	المطلب الثاني: الدراسات السابقة باللغات الأجنبية
21	المطلب الثالث: مقارنة الدراسة الحالية بالدراسات السابقة.
الفصل الثاني: الدراسة التطبيقية لنظام المعلومات المحاسبي و الممارسات المحاسبية	
25	تمهيد
26	المبحث الأول: الدراسة والمنهج المعتمدين وعينة الوحدة المنتقاة
26	المطلب الأول: طريقة الدراسة المستعملة وأسلوب المنهج المستخدم.
27	المطلب الثاني: تقديم المديرية الجهوية للإنتاج حوض بركاوي و عرض قسم المالية
32	المبحث الثاني: النظام المعلوماتي للمديرية وآلية عمله ومستوى آدائه.
32	المطلب الأول: تقديم النظام المعلوماتي للمديرية و عرض محتواه.
59	المطلب الثاني: عرض آليات تطبيق النظام للممارسات المحاسبية.
84	المطلب الثالث: تقييم أداء النظام المعلوماتي و مناقشة تأثيراته.

88	الخاتمة
91	قائمة المصادر و المراجع
94	الملاحق

قائمة الأشكال

الصفحة	الشكل
07	الشكل رقم (01): وظائف نظام المعلومات المحاسبي
28	الشكل رقم (02): الموقع الجغرافي للمديرية الجهوية للإنتاج حوض بركاوي
29	الشكل رقم (03): الهيكل التنظيمي لشركة سوناطراك حوض بركاوي
30	الشكل رقم (04): الهيكل التنظيمي لقسم المالية

قائمة الاختصارات و الرموز

الاختصار الرمز	الدلالة باللغة الأجنبية	الدلالة باللغة العربية
SONATRACH	Société nationale pour la recherche, la production, le transport, la transformation, et la commercialisation des hydrocarbures	الشركة الوطنية للبحث والإنتاج والنقل والتحويل والتسويق للمحروقات
HBK	Haoud Berkaoui	حوض بركاوي
GLA	Guellala	قلالة
BKH	Benkahla	بن كحلة
GAFO	Gestion Financière Assistée par Ordinateur	التسيير المالي المساعد من طرف الحاسوب
CPTG	Comptabilité Générale	المحاسبة العامة
CPANAL	Comptabilité Analytique	المحاسبة التحليلية
TVA	Taxe sur la valeur Ajoutée	الضريبة على القيمة المضافة
IRG	Impôt sur Revenu Global	الضريبة على الدخل الإجمالي
G50	Déclaration fiscale mensuelle	التصريح الجبائي الشهري
C12	Ecriture de prise en charge	العملية المحاسبية لإثبات تكلفة الفاتورة
C15	Ecriture de règlement	العملية المحاسبية لتسديد الفاتورة
CNAS	Caisse Nationale des Assurances Sociales	الصندوق الوطني للضمان الإجتماعي
MIP	Mutuelle de L'industrie du Pétrole	التعاضدية الصناعية للبترول

قائمة الملاحق

الصفحة	الملحق	رقم الملحق
94	فاتورة المورد نפטال لشراء وقود المازوت	الملحق 01
95	بيان الدفع لفاتورة نפטال	الملحق 02
96	ملخص الأجرة لمتعاقد أفريل 2022	الملحق 03
97	كشف تنازل ما بين الوحدات ل ENSP DPE	الملحق 04
98	فاتورة الزبون ENSP DPE لبيع المازوت	الملحق 05
100	قسمة ما بين الوحدات	الملحق 06
101	إشعار بالدفع	الملحق 07
102	إشعار بالتحصيل	الملحق 08
103	ملف التصريح الجبائي + جدول القيمة المضافة	الملحق 09
107	كشف ما بين الوحدات	الملحق 10
108	فاتورة مورد لشراء البيوت الصحراوية	الملحق 11
110	ملخص معالجة الإستثمارات	الملحق 12
111	بطاقة الإستقبال المحاسبي	الملحق 13

المقدمة

المقدمة

شهد العالم مع مطلع القرن العشرين انفتاحا اقتصاديا كبيرا، واشتد التنافس بين الشركات الاقتصادية مع الدخول إلى القرن الواحد والعشرين، فصار هم كل شركة السعي نحو إيجاد وسائل تسيير موافقة، والعمل على اقتناء أدوات عمل متطورة، وذلك من أجل الهيمنة على السوق والاستحواذ عليه، وباعتبار المحاسبة أحد الركائز الأساسية التي تساعد نتائجها مسؤولي الشركات على اتخاذ قرارات، وتصحيح وضعيات، كان الاهتمام بها من أولى الأولويات، ومع التزايد الشره لحدة الانفتاح، والصراع المحتدم بين الشركات، سعت كل دولة على تكييف أنظمتها المحاسبية، وتطوير أساليب الممارسات المحاسبية لديها، حرصا منها على تعزيز مكانة شركاتها، وسعيها منها على ضمان استمراريتها في السوق، وكغيرها من الدول، قامت الجزائر في بداية الألفي نيات بعدة مشاريع إصلاحية تخص نظامها المالي والمحاسبي، و صدر بانتها هذه المشاريع قانون حمل رقم 07-11 و أرخ في 2007/11/25، انتقلت البلاد بموجبه إلى نظام محاسبي و مالي جديد.

لكن المحاسبة لم تكن العامل الوحيد للشركات والدول المهتم به، بل رافق الاهتمام بها الاعتناء بالمعلوماتية التي اقتحمت كل المجالات، وسأيرت كل التقنيات، وشملت كل العلوم، والتي من بينها علم المحاسبة، فصارت المحاسبة واجهة للمعلوماتية، وأصبحت المعلوماتية دعامة للمحاسبة.

وباعتبار قطاع المحروقات العصب الرئيسي لاقتصاد البلاد، ولكون سوناطراك الشركة الأولى للدولة الجزائرية، فقد حرص مسؤولو القطاع على العناية الدائمة بأدائها، وعمل مسيرو الشركة على التكييف المستمر لأنظمة التسيير فيها، وقد زاد هذا الاهتمام وكبر باقتحام سوناطراك للاستثمار في الخارج، وظهور الشركات متعددة الجنسيات، ودخولها للاستثمار في الجزائر، وكان للمحاسبة النصيب الأوفر من هذا الاهتمام، إذ عرف النظام المعلوماتي المحاسبي للشركة تطورا مستمرا و متواصلا، سهلت به الممارسات المحاسبية، و تيسرت معه الإجراءات المرافقة لها.

وبغرض إجراء دراسة مثالية اخترت شركة نموذجية تمثلت في الشركة الوطنية سوناطراك "المديرية الجهوية للإنتاج حوض بركاوي"، و سميت دراستي بعنوان:

"تأثير نظام المعلومات المحاسبي على الممارسات المحاسبية في الشركات البترولية"

طرح الإشكالية:

و من أجل الخوض العميق في الدراسة، و بغرض الغوص الأعمق في تفاصيلها، طرحت إشكالية دراسية بالتساؤل: ما مدى تأثير نظام المعلومات المحاسبي لشركة سوناطراك على الممارسات المحاسبية للمديرية الجهوية للإنتاج حوض بركاوي؟

ومن خلال هذه الإشكالية طرحت تساؤلات عدة سعيت للإجابة عليها، أسردها كالتالي:

- 1- هل يسهل نظام المعلومات المحاسبي الترجمة المحاسبية لمختلف العمليات، وهل يساهم الاعتماد عليه في تسريع وتيرة إنجازها، ويسر الإجراءات المرافقة لها؟
- 2- هل تعرف الممارسات المحاسبية باستغلالها من طرف النظام المعلوماتي تطورا من حيث النوعية، وهل تشهد عمليات المراقبة فيها تحسنا من حيث المعيار؟
- 3- هل بقيت الممارسات المحاسبية خاضعة للقوانين التشريعية، وهل لا زالت مستجيبة للمبادئ المحاسبية، في ظل عملها تحت نظام محاسبي معلوماتي.
- 4- هل يجذب مسؤولي الشركة الاكتفاء بالمستوى الذي بلغه نظام المعلومات المحاسبي، أم يفضل لهم الارتقاء به وتطويره؟

فرضيات الدراسة:

وللإجابة على التساؤلات المرافقة للإشكالية، انطلقت من فرضيات أذكرها كالتالي:

- 1- يسهل نظام المعلومات المحاسبي الترجمة المحاسبية لمختلف العمليات، ويساهم الاعتماد عليه في تسريع وتيرة إنجازها، ويسر الإجراءات المرافقة لها.
- 2- تعرف الممارسات المحاسبية باستغلالها من طرف النظام المعلوماتي تطورا من حيث النوعية، وتشهد عمليات المراقبة فيها تحسنا من حيث المعيار.

3- حافظت الممارسات المحاسبية في ظل عملها تحت نظام محاسبي معلوماتي على الخضوع للتشريعات القانونية، وراعت الاستجابة للمبادئ المحاسبية.

4- يجذب لمسؤولي الشركة الارتقاء بنظام المعلومات المحاسبي، ويفضل لهم تنميته وتطويره؟

أسباب اختيار الموضوع:

اخترت هذه الدراسة لأسباب ذاتية، وأخرى موضوعية، أذكرها كالتالي:

- الارتباط الوثيق للموضوع بتخصصي: "محاسبة وتدقيق".
- الرغبة الكبيرة في الاطلاع على كيفية بلورة المحاسبة معلوماتيا.
- إعتبار تألية العلوم لغة العصر، والأهمية القصوى لمواكبة المحاسبة لهذه التأليه.

أهداف الدراسة:

يبقى هدي في الأول في الدراسة هو الوصول إلى إيجاد جواب للإشكالية المطروحة، و تفسيرات للإشكاليات المرافقة لها، و كذا براهين للفرضيات التي أثبت صحتها، ثم إنني أردت أن تكون لي مساهمة في هذا الموضوع، فأضع لبنة من عندي، تكون مكملة لما سبق، و آفاقا لما سيأتي.

أهمية الدراسة:

تهدف الدراسة إلى إبراز الأهمية الكبيرة للبرامج المعلوماتية في تطوير أداء المحاسبة العامة، كما تطمح إلى تأكيد نجاح العملية، وتبيين الآفاق المستقبلية التي لازالت تنتظرها.

حدود الدراسة:

أجريت دراستي بالمديرية الجهوي للإنتاج حوض بركاوي في الفترة الزمنية الممتدة من: 2022/05/12 إلى غاية: 2022/05/11.

منهج الدراسة:

لإعداد هذه الدراسة إستخدمت في عرضي للجانب النظري منهج البحث و الإنتقاء للمصادر، ثم التفريغ و الاستخلاص منها، و في الأخير التفرد بالتعبير و الإستقلالية بالإسقاط، إلا ما كان منها منقولاً أو مؤشراً ، أو مخصوصاً أو مُعلّماً، فقد أشرت إليه بالتهميش في أسفل الصفحات، أما في الجانب التطبيقي فقد اعتمدت على المنهج الوصفي في البداية، ثم اتجهت إلى المنهج التحليلي في الأخير.

صعوبات الدراسة:

إكتنف بحثي هذا بعض الصعوبات التي تجلت في قصر فترة التربص وضيقة، مما يحول دون إنجاز مذكرة وافية الجوانب و متكاملة الأطراف، ناهيك عن تزامن التربص وإعداد المذكرة مع بداية فصل الصيف واشتداد الحر.

هيكل البحث:

هيكل الدراسة من مقدمة فصلين و خاتمة يمكن إبراز محتوهم فيما يلي :

المقدمة: تتضمن اهم عناصر المنهجية التي يفترض ان تكون في مقدمة أي بحث من إشكاليات فرضيات منهج و اهداف.....الخ.

الفصل الأول: تضمن الأسس النظرية لنظام المعلومات المحاسبي ة الممارسات المحاسبية ثم الادبيات التطبيقية ذات صلة بالموضوع.

الفصل الثاني: فقد خصصته لدراسة حالة من اجل إعطاء صورة عن واقع نظام المعلومات المحاسبي و الممارسات المحاسبية في المديرية الجهوية للإنتاج حوض بركاوي

الخاتمة: و قمت بتقسيم الدراسة إلى فصلين، نظري و تطبيقي، تطرقت في الفصل النظري ماهية نظام المعلومات المحاسبي و مفهوم الممارسات المحاسبية ثم الادبيات التطبيقية ذات صلة بالموضوع اما في الفصل الثاني قدمت دراسة حالة على النظام المحاسبي و الممارسات المحاسبية .

الفصل الأول:

الدراسة النظرية لنظام المعلومات المحاسبي
و الممارسات المحاسبية

تمهيد:

لقد أصبحت المعلومات عنصرا هاما حيث تلعب دورها في تحديد فعالية وكفاءة المؤسسة لذلك اتجهت المؤسسات إلى تصميم وبناء أنظمة معلوماتية من اجل السيطرة على الكم من المعلومات الضرورية لإدارة المؤسسة، وذلك لضمان وصول معلومات موثوقة وصحيحة ودقيقة إلى كافة المستويات الإدارية بالشكل الملائم والوقت المناسب الهائل من اجل استخدامها في اتخاذ القرارات، وعليه من أجل ذلك تم تقسيم هذا الفصل على النحو التالي:

المبحث الأول: ماهية نظام المعلومات المحاسبي والممارسات المحاسبية

المبحث الثاني: الادبيات التطبيقية

المبحث الأول: الأسس النظرية لنظام المعلومات المحاسبي والممارسات المحاسبية

قصد الإحاطة أكثر بالموضوع حاولنا من خلال هذا المبحث التعرف على مفهوم نظام المعلومات وأهميته والأنواع والخصائص المميزة له بما في ذلك مبادئ وأهداف نظام المعلومات كما سنتطرق الى المفاهيم النظرية المرتبطة بالممارسات المحاسبية وعلاقة بين كل من نظام المعلومات المحاسبية والممارسات المحاسبية

المطلب الأول: ماهية نظام المعلومات المحاسبي

من خلال هذا المطلب سنعمل على دراسة نظام المعلومات المحاسبي بدقة وذلك بالتطرق إلى كل عنصر منه بالشرح والتفصيل من حيث المفهوم، ثم نحاول أن نحدد المكونات الرئيسية لنظام المعلومات المحاسبي.

الفرع الأول: تعريف وأهمية نظام المعلومات المحاسبي

تعريف النظام: مجموعة من الأجزاء أو العناصر أو المقومات التي تعمل مع بعضها البعض بصورة متناسقة ومترابطة لتحقيق هدف أو مجموعة أهداف محددة.¹

كما يعرف على أنه مجموعة من الأجزاء والوظائف المرتبطة والمتكاملة التي تتفاعل مع بعضها البعض، وتسعى إلى قيام بعدة واجبات من أجل تحقيق الأهداف المعينة خلال فترة زمنية محددة.

تعريف نظام المعلومات: وله عدة تعاريف من بينها نذكر ما يلي:

- يعرف نظام المعلومات بأنه "ذلك النظام المكون من معدات وبرامج وأفراد ومعطيات وعمليات والتي توظف في جمع ومعالجة وتخزين المعلومات".²

- وقد عرف (ماهر سالم أبو هدايف 2011) نظم المعلومات بأنها "مجموعة من العاملين والإجراءات والموارد التي تقوم بتجميع البيانات ومعالجتها ونقلها لتتحول إلى معلومات مفيدة، وايصالها إلى المستخدمين بالشكل الملائم والوقت المناسب، من أجل مساعدتهم في أداء الوظائف المستندة إليهم".³

¹ زياد هاشم يحيى السقا، قاسم محمد إبراهيم الحبيتي، "نظم المعلومات المحاسبية"، وحدة الحداثة للنشر والتوزيع، جامعة الموصل، 2003ص45

² رحيمة العيفة، "دور نظام المعلومات المحاسبي في اتخاذ القرارات المالية"، مذكرة ماستر، جامعة محمد حضر - بسكرة -، الموسم الجامعي 2016-2017 ص18

³ ماهر سالم أبو هدايف، "تقييم مدى كفاءة نظم المعلومات المحاسبية لدى شركات توزيع الوقود العاملة في قطاع غزة"، مذكرة ماجستير، الجامعة الإسلامية - غزة، 1432هـ - 2011م ص 15

- من خلال التعاريف السابقة يستخلص أن: نظام المعلومات مجموعة البيانات يتم تشغيلها وترتيبها وعرضها في شكل معلومات لاستعمالها من طرف الأفراد.

تعريف نظام المعلومات المحاسبي:

يعرف نظام المعلومات المحاسبي بأنه " أحد مكونات نظام المعلومات في المؤسسة يختص في جمع وترتيب ومعالجة وتحليل وتوصيل المعلومات المالية الملائمة لاتخاذ القرارات إلى الأطراف الداخلية (إدارة المؤسسة) إلى الأطراف الخارجية (لجهات الحكومية والدائنين والمستثمرين).¹

كما عرفته جمعية النظم الأمريكية نظام المعلومات بصورة عامة بأنه: نظام آلي يقوم بجمع المعلومات وتنظيمها وإيصالها وعرضها لاستعمالها من قبل الأفراد في مجالات التخطيط والرقابة للأنشطة التي تراقبها الشركة.²

يعرف نظام المعلومات المحاسبي بأنه: ذلك الجزء من نظام المعلومات الكلي الذي يختص بتجميع وتشغيل وتخزين واسترجاع البيانات الكمية النقدية وغير النقدية لأغراض توفير المعلومات لمتخذي القرارات من خلال التنظيم.³

وعرف على أنه مجموعة من النظم والطرق والإجراءات المحكومة بمبادئ وقواعد سليمة تتبع من أجل تشغيل البيانات عن العمليات المالية التي تحدث في المنشأة بهدف إنتاج معلومات مالية.⁴

عرف أيضا مجموعة من المكونات المرتبطة ببعضها البعض، التي تخدم غرضا مشتركا، ويمكن أن تحتوي مجموعة من الأدوات والآلات والإجراءات والمستخدمين.⁵

من خلال التعاريف السابقة يمكن أن يعرف نظام المعلومات المحاسبي على أنه: أحد النظم الفرعية المكونة لنظام المعلومات الكلي في المؤسسة، الذي يجمع مدخلاته المتمثلة في البيانات المحاسبية ومعالجتها وتحويلها إلى

¹ أخضر مسعود، أثر نظام المعلومات المحاسبي في تحسين جودة المعلومة المحاسبية، مذكر ماستر، جامعة قاصدي مرباح - ورقلة- الموسم الجامعي 2017/2016 ص4

² فؤاد عبد المحسن الجبوري، أثر استخدام المعلومات المحاسبية المتكامل في جودة المعلومات المحاسبية، المجلة العراقية للعلوم الإدارية، جامعة كربلاء، العدد 242 ص36

³ صلاح الدين عبد المنعم مبارك، اقتصاديات نظم المعلومات المحاسبية والإدارية، دار الجامعة الجديدة للنشر، الإسكندرية، 2000

⁴ عجيلة محمد بن مبروك، فعالية النظام المحاسبي المالي في ظل المعايير المحاسبية الدولية، دار صبحي لطباعة والنشر، غرداية 2014 ص36

⁵ سيد عطالله، نظم المعلومات المحاسبية، دار الراية للنشر والتوزيع، عمان الأردن، 2008 ص9

مخرجات تتضمن معلومات محاسبية تستخدمها أطراف داخلية وأخرى خارجية لأغراض مختلفة من بينها صنع القرارات.

* حيث يمكن إبراز أهمية نظام المعلومات المحاسبي كالآتي:¹

نظام المعلومات المحاسبي هو الذي يمكن الإدارة والجهات ذات الصلة بها من الحصول على صورة وصفية متكاملة وصحيحة عن المؤسسة.

يتصل نظام المعلومات المحاسبي بغيره من نظم المعلومات عن طريق مجموعة من القنوات التي تعتبر حلقات وصل بين مصادر الحصول على المعلومات ومستخدميها، وتشكل في مجموعها مسارات النظام الشامل للمعلومات.

يمكن نظام المعلومات المحاسبية من التعرف على أحداث المستقبل بدرجة تقرب إلى حد ما من الصحة. وتوجيه الموارد النادرة نحو الاستخدام الأمثل، كما أنه يوفر المقاييس التي تساعد على تطوير أساليب الرقابة. إن المعلومات التي تنتج بواسطة النظم الفرعية الأخرى توضح في صورتها النهائية بدلالات مالية في التخطيط الاستراتيجي للوصول إلى تحقيق أهداف المؤسسة.

ثانياً: أنواع نظام المعلومات المحاسبي: يختلف تكوين نظام المعلومات المحاسبي من بيئة عمل إلى أخرى ومن هدف إلى آخر حسب حاجة المصمم إلى تحقيقها، وهناك عدة أنواع من النظام نذكرها فيما يلي:²

أ- نظام المعلومات المحاسبي المفتوح: هو النظام الذي يؤثر ويتأثر ببيئة العمل التي يعمل بها ويتميز ببعض الخصائص: يتميز بعلاقات تبادلية بين بيئته وبين بيئة عمله، يعدل مدخلاته وعملياته على ضوء مخرجاته بواسطة التغذية الراجعة.

ب- نظام المعلومات المحاسبي المغلق: والنظام المعزول عن البيئة التي يعمل بها، وعلاقته مع بيئة عمله محدودة جداً أو معدومة، فهو يؤثر ولا يتأثر ببيئة العمل.

¹ قاسم محسن إبراهيم الحبيطي، زياد هاشم يحيى السقا، نظم المعلومات المحاسبية، وحدة الحدباء للطباعة والنشر، جامعة الموصل، العراق 1984 ص100

² بالخير كززة، دور نظام المعلومات المحاسبي في تحسين جودة المعلومات المحاسبية، مذكرة ماستر، جامعة قاصدي مرباح-ورقلة- الموسم الجامعي 2018/2019 ص4

ج-النظام الآلي: هو النظام الذي يتم فيه إجراء عمليات الإلكتروني وآليا عن طريق الاعتماد على مجموعة البرامج ذات تكنولوجيا عالية صممت خصيصا لخدمة ذلك النظام، إذ توفر هذه البرامج بيئة عمل مناسبة للمستخدمين عن طريق الكمبيوتر المتطور دون الحاجة إلى العمل اليدوي، كما يوفر هذا النظام معلومات آنية لجميع الأطراف ذات العلاقة.

د-النظام اليدوي: هو النظام الذي يتم فيه معالجة المدخلات وتشغيل النظام من أجل إنتاج المخرجات بشكل يدوي، وبمعنى آخر هو النظام الذي بمقتضاه يتم تسجيل وتبويب وتحليل مدخلاته بهدف إنتاج تقارير وكشوف وملخصات عن طريق العمل اليدوي.

الفرع الثاني: خصائص نظام المعلومات

ينبغي أن تتوفر في النظام المحاسبي مجموعة من الخصائص حتى يمكن أن يتصف بأنه نظام جيد، أبرزها:¹

- أن تكون أهداف النظام محددة بقدر الإمكان حتى يمكن تصميمه بالطريقة المناسبة لتحقيقها.
- أن يكون ملائما ويتسم بالمرونة الكافية للتأقلم مع ما يطرأ من تغييرات وما يحيط بالنظام من ظروف، مع إمكانية تحديثه ليتلاءم مع التغييرات الطارئة للمؤسسة.
- أن يكون مستقرا حتى يتمكن من الحفاظ على تناسق العلاقة بين القيم ومتغيراته.
- أن يزود النظام الإدارة بالمعلومات المحاسبية غني الوقت الملائم حتى تستطيع أخذ القرار المناسب.
- يجب أن يحقق درجة عالية من السرعة والدقة في معالجة البيانات بعد تحويلها إلى معلومات محاسبية.
- أن يزود النظام الإدارة بالمعلومات اللازمة لمساعدتها في وظيفتها المهمة وهي التخطيط لأعمال المؤسسة.
- أن يزود الإدارة بالمعلومات اللازمة لتحقيق الرقابة والتقييم لأنشطة المؤسسة الاقتصادية.

¹ الطاهر بن ربيعة ومحمد كواني، مساهمة نظام المعلومات المحاسبي في تعزيز الإفصاح في القوائم المالية، مذكرة ماستر، جامعة قاصدي مرباح -ورقلة- الموسم الجامعي 2018/2019 ص4

ثانيا: وظائف وأهداف نظام المعلومات:

- يؤدي نظام المعلومات المحاسبي مجموعة من الوظائف تلخص في الشكل (01)
الشكل رقم (01): وظائف نظام المعلومات المحاسبي

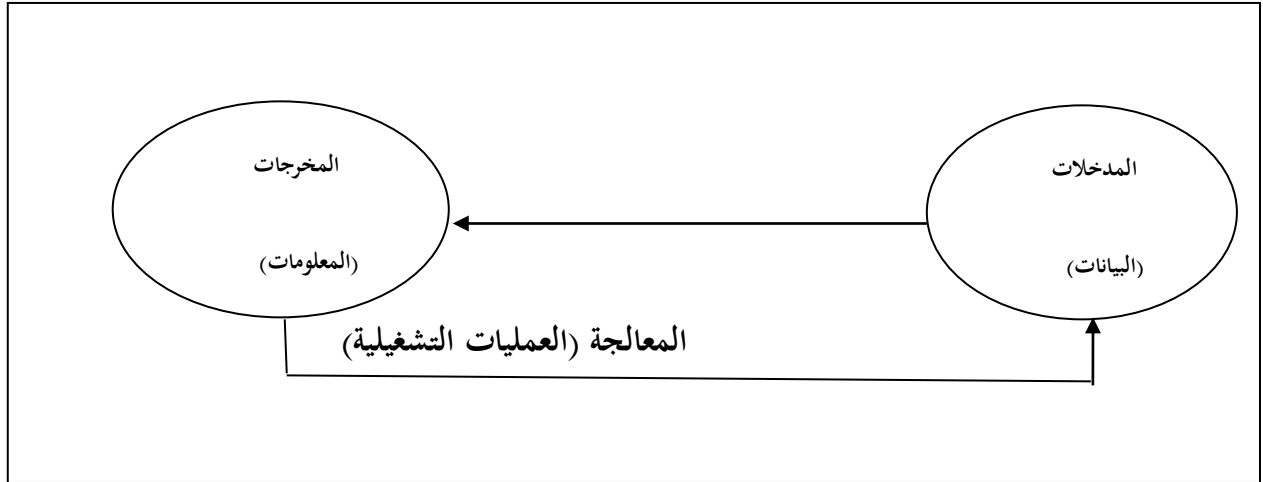

المصدر: سارة مدفوني، أثر استخدام نظام المعلومات المحاسبي على جودة القوائم المالية، جامعة العربي بن مهيدي،
-أم البواقي - 2015 ص14

من خلال (1-1) يمكن شرح الوظائف بالشكل التالي:

تجميع البيانات: تتحقق وظيفة تجميع البيانات من خلال مرحلة المدخلات وتتضمن عدة خطوات، مثل تسجيل البيانات والتحقق من دقتها واكتمالها، وقد تكون تلك البيانات من خارج أو داخل الوحدة الاقتصادية أو ناتجة عن تغذية عكسية.

تشغيل البيانات: تتحقق هذه الوظيفة خلال مرحلة التشغيل وعادة تشمل عدة خطوات وإجراءات مثل التصنيف والنسخ والترتيب والفهرسة والدمج والتلخيص والمقارنة.

إدارة البيانات: وتشمل وظيفة إدارة البيانات كل من تخزينها وحفظها وتحديثها وتعديلها باستمرار، بحيث تعكس ما يستجد من أحداث اقتصادية أو عمليات أو قرارات، كما تشمل استرجاع البيانات التي سبق تخزينها لاستخدامها والتقرير عنها.

رقابة البيانات: وتحقق وظيفة الرقابة على البيانات هدفان رئيسيان هما حماية الأصول من الضياع، والتأكد من تمام ودقة البيانات والتشغيل الصحيح لها، وتعدد الإجراءات والأساليب المستخدمة في ظل نظام المعلومات المحاسبي لأغراض فرض الرقابة على البيانات، مثل عمليات الفحص والاختبار للمدخلات ومراجعة البيانات المخزنة بالحاسب واستخدام كلمات السر.

توفير المعلومات: تعتبر الوظيفة النهائية لنظام المعلومات المحاسبي، وتتضمن هذه الوظيفة خطوات متعددة كالتفسير والتقرير، توصيل المعلومات للمستخدمين وهي مكملة لوظيفتي إدخال وتشغيل المعلومات. -حيث يهدف نظام المعلومات إلى ما يلي:¹

1- إنتاج التقارير اللازمة: يمكن تعريف التقارير المحاسبية بشكل عام على أنها "التقارير التي تتولد عن النظام المحاسبي في المنظمة بهدف مساعدة المستويات الإدارية المتعددة في اختيار الأهداف، ووضع الخطة الكفيلة لتحقيق هذه الأهداف وكذلك تقييم أداء الأنشطة المختلفة، وبهذا فالتقارير تعتبر أداة للتخطيط ووسيلة رقابية على نشاط المنظمة، فالدفاتر والسجلات والقوائم المالية لا تظهر كفاءة وفعالية الوحدة الاقتصادية إلا إذا تم ترجمة ودراسة البيانات الواردة فيها، وتحسيدها في صورة تقارير مالية ومحاسبية، وتقديمها للمسؤولين والمستخدمين لها في الأقسام المختلفة، وتنقسم التقارير المطلوبة من النظام المحاسبي إلى تقارير مالية، بيانية وإحصائية، بالإضافة إلى تقارير التشغيل اليومية والأسبوعية.

2- ملائمة التقارير لاحتياجات المستويات الإدارية: بما أن التقارير توجه لمستويات إدارية مختلفة، وتقاس فعاليتها وفقا لاحتياجات كل مستوى من هذه المستويات من المعلومات لهذا يجب أن تتناسب التقارير مع احتياجات المستوى الإداري الذي يستخدمها، وكلما كانت هذه التقارير خالية من التفاصيل غير الضرورية وغير المناسبة كلما كانت أكثر فعالية، ويتحقق هذا المعيار من خلال:

- 1) -مراعاة محتوى المعلومات الملائمة لاتخاذ القرارات.
- 2) -درجة التفصيل المناسبة للمدير متخذ القرار.
- 3) -تطبيق الإدارة بحيث تعرض على المدير الانحرافات الجوهرية فقط.

¹ رحيمة العيفة، مرجع سبق ذكره، ص 26

3-الدقة في إعداد التقارير: تعتبر الدقة في إعداد التقارير هدفا من الأهداف الأساسية التي يسعى النظام المحاسبي لتحقيقها، حيث يمكن قياس كفاءة هذا الأخير بجودة التقارير التي ينتجها، ومعيار هاته الجودة نلمسه في دقة البيانات الواردة في هذه التقارير ولتحقيق هذا الهدف وجب توفير عدة عناصر من بينها:

1) -التوازن المحاسبي.

2) -وجود نظام محدد للتوجيه المحاسبي.

3) -تلخيص العمليات المختلفة بحيث تكون التقارير المالية ممثلا صادقا لحقيقة المركز المالي للمنظمة.

4-توقيت تقديم التقارير: من الأهمية بمكان وصول البيانات اللازمة إلى إدارة المنظمة في الوقت المناسب والسرعة في إعداد وتقديم البيانات يعتبر أمرا ملازما للدقة في آن واحد يمكن الجمع بينهما في إعداد التقارير، حيث يجب تقليل الفجوة الزمنية بين إعداد التقارير واتخاذ القرارات حتى يمكن فحص الانحرافات واتخاذ الإجراءات التصحيحية اللازمة في الوقت المناسب. إن عنصر الزمن له أهمية كبرى من حيث تفقد التقارير قيمتها إذا قدمت في وقت متأخر، ويمكن التضحية بالدقة المتناهية في سبيل تحقيق السرعة لأن تقديم المعلومات في الوقت المناسب يساعد في اتخاذ القرارات الملائمة، كما يمكن الاستفادة بخدمات الحاسب في تحقيق الدقة والسرعة معا بشرط أن تكون المدخلات دقيقة.

5-توافر وسائل الرقابة الداخلية في النظام: إن نظام الرقابة الداخلية عبارة عن خطة تنظيمية متكاملة لتنظيم الوسائل والإجراءات المستخدمة داخل المنظمة لحماية أصوله والتأكد من دقة بياناته المحاسبية ومدى إمكانية الاعتماد عليها، وتشجيع كفاءة الأداء وتنفيذ السياسات الإدارية الموضوعية، وعموما فإن النظام المحاسبي يهدف إلى إنتاج بيانات دقيقة وواضحة، وكذلك حماية أموال المنظمة والرقابة عليها إذ إن توافر أساليب الرقابة الداخلية يعتبر هدفا من أهداف النظام المحاسبي الجيد، وهي لا تقتصر على تصميم النماذج والمستندات المحاسبية بل تشمل كافة العمليات بالمنظمة لأنها تتعلق بكفاءة هيئة العمال، تقسيم العمل ومعايير الأداء لكل مهمة ووجود إثبات للأعمال المنجزة ومراجعتها والدقة في تسجيل البيانات المحاسبية. ولتحقيق الرقابة يجب أن يتم إعداد التقارير بصفة دورية ومنظمة.

6-تحقيق التوازن بين تكلفة النظام وأهدافه: إن الاهتمام بجانب التكلفة في إعداد التقارير، يعني محاولة تخفيضها إلى حد معين دون أن يكون ذلك على حساب الهدف من إعداد هذه التقارير، كما يجب أيضا أن تتصف بالمرونة لتصحيحها وتعديلها كلما اقتضى الأمر ذلك.

الفرع الثالث: الإفصاح الإلكتروني

نشأ الإفصاح الإلكتروني للمعلومات المحاسبية متأثراً بمجموعة من المتغيرات التكنولوجية، الاقتصادية، السياسية، الاجتماعية والثقافية ولعل أهم تلك المتغيرات تتمثل بتكنولوجيا المعلومات والاتصالات التي ساهمت في تشكيل ملامح ذلك الإفصاح، فقد قاربت تكنولوجيا الاتصالات الحدود الزمانية والمكانية وأدركت الكثير من الشركات ضرورة أن تستغل الإمكانيات التكنولوجية الهائلة لشبكة الأنترنت في سرعة انتشار المعلومات.

أولاً: تعريف الإفصاح الإلكتروني¹

الإفصاح المحاسبي الإلكتروني فقد عرفها الزمات (2006) بأنها نشر القوائم والتقارير المالية والإيضاحات والهوامش وتقارير المدققين الخارجيين وتقارير الإدارة وأية تقارير أخرى مهمة؛ لفهم محتويات القوائم المالية على الشبكة الدولية للمعلومات (الأنترنت). وهذه القوائم والتقارير قد تكون فصلية أو سنوية. كما أن بعض البيانات المالية والوصفية يتم الإفصاح عنها آنياً.

إلا أن (LYMER ET AL) في دراسة أعدت لصالح لجنة معايير المحاسبة (1999) (IASC) عرفوا التقارير المالية الإلكترونية الدولية (Web – Based Business Reporting) بأنها العرض العام للبيانات المالية والتشغيلية باستخدام صفحات الأنترنت أو آياً وسيلة اتصال، ذات علاقة بالأنترنت.

أما الإفصاح الإلكتروني فقد عرفها (محمود ومهدي) (2009) بأنه هو نشر مخرجات المحاسبة الإلكترونية على شبكة الأنترنت².

مع اختلاف المصطلحات المتعلقة بالإفصاح الإلكتروني، ذهب البعض في اتجاه تحديد خصائص معينة يجب توافرها في الوحدة المحاسبية حتى تكون مطبقة للإفصاح الإلكتروني بحيث أكد توفيق (2002) أن الوحدة المحاسبية تكون مطبقة للتقرير المالي الإلكتروني إذا كان لديها موقع على الأقل على شبكة الأنترنت يتضمن واحداً أو أكثر مما يلي:

¹ إيمان مقدم، دور الإفصاح المحاسبي الإلكتروني في تعزيز جودة المعلومة المالية (الملائمة)، مذكرة ماستر، جامعة قاصدي مرباح - ورقلة-، الموسم الجامعي 2016/2017 ص 3

² بكر إبراهيم محمود ونضال عزيز مهدي، دور ومسؤولية مراقبي الحسابات في العراق تجاه الإفصاح الإلكتروني للقوائم المالية، جامعة المستنصرية، قسم المحاسبة، بدون سنة، ص 04

- مجموعة كاملة من القوائم المالية السنوية تتضمن التقارير المالية والإيضاحات المتممة للقائمة المالية وتقرير مراقب الحسابات.
- تقارير مالية مرحلية.
- أداة ربط بالقوائم المالية للشركة في مكان آخر بالإنترنت.

ثانياً: مزايا وعيوب الإفصاح الإلكتروني¹

مميزات الإفصاح الإلكتروني:

يمتاز الإفصاح الإلكتروني بما يلي:

- عرض التقارير على الأنترنت يمكن أن يخفض تكلفة التقارير الورقية (الطباعة والنشر والتوزيع) وهذا يظهر بشكل أفضل إذا كان الإفصاح التقليدي فصلياً أو دورياً.
- الإفصاح الإلكتروني يمكن أن يصل إلى المستخدمين غير محدد بأكثر مما يصل إليه الإفصاح التقليدي مما يعني أن الإفصاح الإلكتروني يحقق إمكانية الوصول غير المقيد، للبيانات عالمياً.
- سرعة العرض والتحديث السريع للمعلومات والبيانات المنشورة من قبل المنشأة.
- يسمح الإفصاح الإلكتروني لمتخذي القرار بالوصول إلى بيانات محددة لمختلف البدائل المتاحة أمامهم (الشركات المختلفة)، بسرعة وجهد أقل وإجراء المقارنات اللازمة، وكذلك معالجة تلك البيانات باستخدام الحاسوب. بحيث تسمح متصفحات الإنترنت بالبحث السريع عن بيانات وتفاصيل محددة مسبقاً في الوقت الذي كان يتطلب الحصول على تلك البيانات وقت وجهد أكثر.
- يمكن الإفصاح الإلكتروني مستخدمى البيانات من حفظ (تحميل) المعلومات إلى حساباتهم الشخصية لإجراء التحليلات الخاصة بهم في وقت لاحق.

¹ سليم ممدوح، سليم البوجي، مدى التزام الشركات المدرجة في بورصة فلسطين بنظام الإفصاح المعدل (دراسة تطبيقية)، مذكرة ماجستير، تخصص المحاسبة والتمويل، جامعة الإسلامية - غزة، 2015، ص 23

عيوب الإفصاح الإلكتروني

يعاب على الإفصاح الإلكتروني ما يلي:

- زيادة تكلفة الإفصاح الإلكتروني عن المنافع التي يمكن أن يحققها الإفصاح الإلكتروني (تكلفة عمل موقع إلكتروني وتكلفة تحديث وصيانة الموقع)
- بالنسبة للمنشأة فهناك مخاطر نظم المعلومات المرتبطة بالنظم الداخلية للمنشأة مثل الدخول الغير المصرح به، وتعديل أو حذف محتوى البيانات.
- بالنسبة لمستخدمي التقارير الإلكترونية، فهناك مخاطر عدم التحقق من هوية المنشأة، فق تكون البيانات المصفح عنها على الموقع الإلكتروني تعود لمنشأة أخرى أو حتى منشأة وهمية، هذا إلى جانب مخاطر أخرى متعلقة بخصوصية وأمن البيانات التي يقوم بها المستخدمون بتداولها إلكترونياً مثل كلمات المرور وغيرها من المعلومات الشخصية.

المطلب الثاني: ماهية الممارسات المحاسبية

سوف نحاول من خلال هذا المبحث الإلمام بالجانب النظري الممارسات المحاسبية من خلال المفهوم و الإفصاح من خلال التطرق الى أهم التعاريف التي قدمتها بعض الأبحاث السابقة والمنظمات المهتمة بجانب المحاسبة

الفرع الأول: تعريف الممارسات المحاسبية

اختلف العديد من الدراسات السابقة في تناول موضوع الممارسات المحاسبية، منه من ربطها بالمؤسسات المالية و المؤسسات الاقتصادية إلى أنهم جعلهم تم ربطها بالإفصاح و القياس حيث جاءت هذه التعاريف لتعطي مفاهيم حول الممارسات المحاسبية :

" هي الطريقة الروتينية التي يتم جمعها من يوم إلى يوم و الأنشطة المالية لكيان تجاري و تسجيلها. و الممارسات المحاسبية للشركة تشير إلى الطريقة التي يتم من خلالها تنفيذ سياسيتها المحاسبية و الالتزام بها على أساس روتيني و عادة من قبل محاسب أو مدقق حسابات أو فريق من المهنيين في المحاسبة"¹؛

¹ <https://www.meemapps.com/term/59234a6371c3a7040087ea6d/Accounting> تاريخ الاطلاع 08-

" هي تلك العمليات اليومية التي يقوم بها المحاسب أو مجموعة من المحاسبين بناء على مبادئ وقواعد وطرق محاسبية وقوانين تم وضعها من أجل الوصول إلى نتائج معبرة عن تلك الوضعية في فترة من الزمن، أو هي تلك العملي المحاسبي الذي يكون بشكل متواصل ويكون فيه التسجيل و التبويب و التلخيص للمبادئ و القواعد ز الطرق المحاسبية التي نص عليها القانون"¹.

ومن خلال ما سبق يمكن إعطاء تعريف مبسط للممارسات المحاسبية: "على أنها القواعد و الطرق المتبعة من قبل ممارسي مهنة المحاسبة سواء كانوا محاسبين أو مدققي حسابات في إعداد الوضعية المالية لأي كيان اقتصادي وفق طرق و مبادئ قانونية"

الفرع الثاني: القياس والاعتراف والتسجيل المحاسبي

أولاً: القياس المحاسبي:

تعدد التعاريف التي تناولت القياس المحاسبي و نجد منها :

"يتمثل القياس المحاسبي في القياس الكمي للتعبير عن العمليات المالية المتبادلة أو القابلة للتبادل والتي تقوم بها الوحدة المحاسبية خلال فترة معينة، وذلك في صورة أرقام محددة سواء كانت بالتكلفة أو بالقيمة عن طريق استخدام وحدة قياس تتمثل في وحدة النقود"²؛

كما عرف مجلس معايير المحاسبة الدولية القياس المحاسبي على أنه " :القياس هو عملية تحديد المبالغ النقدية لعناصر القوائم المالية ليتم الإعتراف بها وتسجيلها في الميزانية العامة وجدول حسابات النتائج، وهذا ينطوي على اختيار أساس معين للقياس"³؛

¹ رشيد قريرة، تقييم الممارسات المحاسبية في قطاع التأمين في ظل النظام المحاسبي المالي (scf) "دراسة حالة لعينة من شركات تأمين الأضرار في الجزائر سنة 2015"، مذكرة ماجستير في العلوم التجارية، تخصص المحاسبة و المالية، جامعة قاصدي مرباح ورقلة الجزائر، 2016، ص 19.

² بالرقمي التجاني، القياس في المحاسبة ماهيته وقيوده ومدى تأثيره بالتضخم، مجلة العلوم الاقتصادية وعلوم التسيير، العدد 11، 62، ص، 2008 لسنة 8

³ Discussion Paper, International Accounting Standards, Novembre 2005, p18.

تعريف الصادر عن جمعية المحاسبين الأمريكية عام 1966 ورد فيه ما يلي : " يتمثل القياس المحاسبي في قرن الأعداد بأحداث المؤسسة الماضية والجارية والمستقبلية وذلك بناءً على ملاحظات ماضية أو جارية بموجب قواعد محددة".¹

كما يمكن استنتاج مما سبق أن " القياس المحاسبي ما هو ترجمة الواقع الاقتصادي إلى عمليات محددة بعملة نقدية أي تحويلها إلى أرقام".

ثانيا الإعراف و القياس المحاسبي

جاء تعريف الإعراف المحاسبي على أنه :

يعرف الاعتراف المحاسبي في مجلس المعايير المحاسبية الدولية بأنه "عملية تضمين الميزانية أو جدول حسابات النتائج بيند وبذات الوقت تنطبق عليه الشروط المتمثلة في أن يكون من المحتمل أن تعود، يتوافق مع تعريف عنصر من عناصر القوائم المالية"²

منه أو إليه أية منفعة اقتصادية مستقبلية وإمكانية قياس تكلفته أو قيمته بموثوقية، إذا يمكن اعتبار كلا من القياس المحاسبي والاعتراف عمليتين مكملتين ومتراپطتين فموثوقية القياس المحاسبي شرط أساسي في عملية الاعتراف المحاسبي والإدراج في الحسابات، كما أن لا توجد جدوى من عملية القياس المحاسبي إذا لم يتم الاعتراف بها، وبالتالي يمكن إبراز العلاقة بين القياس و الاعتراف المحاسبي من خلال عناصر القوائم المالية :³

الأصول: ويتم الاعتراف بها في الميزانية عندما يكون من المحتمل أن تتدفق المنافع الاقتصادية المرتبطة بها في المستقبل إلى الكيان ويمكن قياس تكلفة الأصل أو قيمته بموثوقية.

الخصوم: ويتم الاعتراف بها في الميزانية عندما يكون من المحتمل التضحية بموارد على شكل منافع اقتصادية من الكيان بسبب إطفاء المطلوبات الحالية ويمكن قياس مقدار هذا الإطفاء بموثوقية.

¹ محمد مطر وآخرون، التأصيل النظري للممارسات المهنية للمحاسبة، دار زائل للنشر والتوزيع الطبعة الثانية، عمان، الأردن 2008، ص 130.

² بكاي محمد وآخرون، "القياس المحاسبي بين التكلفة التاريخية والقيمة العادلة"، دور معايير المحاسبة الدولية في تفعيل أداء المؤسسات والحكومات-الجهات النظام المحاسبي المالي الجزائري (المالي العمومي) على ضوء التجارب الدولية، كلية العلوم الاقتصادية والتجارية وعلوم التسيير. جامعة قاصدي مرباح ورقلة-الجزائر، مبتغى دولي 24:25 نوفمبر 2014، ص 401 414.

³ عبد الله سايب، تقييم الممارسات المحاسبية وفق التزام المحاسبي المالي -دراسة ميدانية للبنوك الجزائرية خلال سنة 2015، مذكرة ماجستير في العلوم التجارية، تخصص المحاسبة والمالية، جامعة قاصدي مرباح ورقلة الجزائر، 2016. ص 17.

الإيراد: ويتم الاعتراف به في جدول حسابات النتائج عندما تكون هناك زيادة في المنافع الاقتصادية المستقبلية تتعلق بزيادة في الأصول أو انخفاض في الخصوم ويمكن قياس الزيادة أو الانخفاض المشار إليهما بموثوقية، وهذا يعني أنه يتم الاعتراف بالدخل بالتوازي مع الاعتراف بالزيادة في الأصول أو الانخفاض في الخصوم.

المصاريف: ويتم الاعتراف بها عندما يكون هناك انخفاض في المنافع الاقتصادية المستقبلية يتعلق بانخفاض في الأصول أو زيادة في الخصوم ويمكن قياسه بموثوقية، وهذا يعني أنه يتم الاعتراف بالمصروفات بالتوازي مع الاعتراف بالانخفاض في الأصول أو الزيادة في الخصوم.

المطلب الثالث: اثر نظام المعلومات المحاسبي على الممارسات المحاسبية

تهدف المحاسبة إلى توفير المعلومات الملائمة عن أوجه النشاط ونتائج الأعمال والمركز المالي للإدارة وأصحاب المصالح لاتخاذ القرارات المناسبة، فضلا عن تسجيل عمليات المؤسسة واستخلاص النتائج والمحافظة على أصول المؤسسة وحماية حقوقها لدى الغير، ورغم أن استخدام الحاسوب يحدث تغييرات في هيكل المحاسبة والاجراءات المتبعة في تسجيل وتشغيل البيانات إلا أنه لم يغير في أهدافها، ويتعين على المدقق أن يولي عناية خاصة الاثار استخدام الحاسوب على التطبيقات المحاسبية خلال دراسته وتقييمه لتلك النظم، كما يجب أيضا أن يحصل المدقق على إلمام كافي بنظام الحاسب الالكتروني حتى يكون في استطاعته دراسة وتقييم أوجه الرقابة الاساسية لتلك النظم

ورغم عدم قدرة الحاسوب على التأثير في أهداف المحاسبة إلا أن استخدامه يؤثر في مقومات العمل المحاسبي وعلاقتها مع بعضها كما يلي¹:

1) أثر الحاسوب على المجموعة المحاسبية المستندية: يتطلب استخدام الحاسوب في المحاسبة ضرورة تعديل شكل هذه المستندات أو استخدام مجموعة مستندية جديدة تشمل البيانات الموجودة في المستندات الاصلية بصورة تتماشى مع البرنامج المحاسبي الالكتروني الذي يطبق في المؤسسة، كذلك نظام الترميز المتبع للوصول إلى البيانات التي تم حفظها من خلال إحدى وسائل الحفظ مثل: الأقراص الممغنطة؛

¹ بن زاف لبني، دور تكنولوجيا المعلومات والاتصال في تحسين الممارسات المحاسبية بالجزائر، مجلة المنهل الاقتصادي، العدد 01، 2020، ص 133

- (2) أثر الحاسوب على المجموعة الدفترية المحاسبية: إن مجموعة الدفاتر والسجلات في ظل المعالجة الالكترونية للبيانات تتخذ شكل أقراص أو اسطوانات مغمطة، ومن الواضح أن المجموعة الدفترية بصورتها الجديدة التي تتيح للمحاسب أو المدقق أو المدير إمكانية الاطلاع على ما بها من بيانات مباشرة كما في حالة المجموعة الدفترية الموجودة في النظام اليدوي إذ تمكن كل من يطلع عليها أن يقرأ ما بها من بيانات؛
- (3) أثر استخدام الحاسوب على التقارير المالية: إن استخدام الحاسوب أدى إلى دقة وسرعة الحصول على التقارير المالية، إضافة إلى إمكانية عرضها على شاشة العرض المرئي، وبالتالي سرعة تغيير المعلومات التي تتضمنها قبل طباعتها أو تخزينها؛
- (4) أثر استخدام الحاسوب على الدليل المحاسبي: إن استخدام الحاسوب ساعد على تطوير طريقة إعداد الدليل المحاسبي، فضلا عن المحافظة على سرية البيانات أو الحسابات المسجلة إجمالية كانت أم فرعية، وكذلك التصنيف الحسابات؛
- (5) أثر استخدام الحاسوب على دفاتر اليومية شائعة الاستخدام في المحاسبة: إن استخدام الحاسوب أدى إلى تعدد برامج المحاسبة المؤتممة في الأسواق، وبالتالي إعداد دفاتر الكترونية متعددة ومتنوعة تناسب مع طبيعة وحجم المؤسسة، مما أدى إلى سهولة التعامل مع هذه الدفاتر بسرعة فائقة جدا في المراحل المختلفة عند التسجيل أو التعديل أو لالغاء للبيانات.

مما تقدم نلخص إلى أن أثار استخدام الحاسوب في النظام المحاسبي تتمثل بما يلي: ¹

- (1) إن استخدام الحاسوب أثر على شكل وطبيعة المجموعة المستندية في المحاسبة؛
- (2) إن أهداف المحاسبة لم تتغير سواء كانت يدوية أم الكترونية، ولكن استخدام الحاسوب أثر في درجة تحقيق كفاءة هذه الأهداف؛
- (3) إن استخدام الحاسوب أدى إلى الدقة في الأداء وإلى السرعة في إعداد التقارير وعرضها بشكل أفضل مما هي عليه في النظام اليدوي؛
- (4) إن استخدام الحاسوب ما هو إلا امتداد للأعمال التي يقوم بها الانسان، إلا أن الحاسوب يقوم بها بسرعة وكفاءة عاليتين؛

¹ نفس المرجع ، نفس الصفحة

5) إن قدرات الحاسوب المذهلة على إجراء العمليات الحسابية والمنطقية المعقدة فعلى سبيل المثال فإن بمقدور الحاسب وبسرعة فائقة تطبيق طريقة التوزيع التبادلي في توزيع تكاليف عدد كبير من مراكز الخدمات الانتاجية التي تخدم بعضها البعض.

المبحث الثاني: الأدبيات التطبيقية

المطلب الأول: الدراسات السابقة باللغة العربية

الدراسة الأولى: دراسة (رحيمة العيفة 2017)¹

بعنوان: "دور نظام المعلومات المحاسبي في اتخاذ القرارات المالية".

هدفت هذه الدراسة إلى التعرف على الدور الذي يلعبه نظام المعلومات المحاسبي في اتخاذ القرارات المالية وذلك لاتسام الوقت الحاضر بالتغيير واحتداد المنافسة مما دفع بالمؤسسة الاقتصادية بالتماشي مع هذه التطورات من أجل الاستمرار والمثابرة على تعظيم قيمتها والمحافظة على حصتها السوقية، من خلال هذه الدراسة توصل الباحث إلى:

- 1) يشكل نظام المعلومات المحاسبي نقطة التقاء لمختلف الأنظمة في المؤسسة وأهم مصدر للمعلومات لديها.
- 2) من أبرز مخرجات نظام المعلومات المحاسبي هي القوائم المالية التي يعتمد عليها بصفة كبيرة في اتخاذ القرارات المالية.
- 3) هناك علاقة طردية بين القرار الاستثماري والقرار التمويلي، لأن نجاح القرار التمويلي سيتبعه قرار استثماري سليم.

¹ رحيمة العيفة، دور نظام المعلومات المحاسبي في اتخاذ القرارات المالية، مذكرة ماستر، جامعة محمد لخضر -بسكرة-، الموسم الجامعي 2016/2017

الدراسة الثانية: دراسة (أخضر مسعود 2017)¹

بعنوان: أثر نظام المعلومات المحاسبي في تحسين جودة المعلومة المحاسبية.

هدفت هذه الدراسة إلى إبراز دور نظام المعلومات المحاسبي في تعزيز جودة المعلومة المحاسبية، وذلك من خلال دراسة نظام المعلومات المحاسبي لمؤسسة صندوق التأمين عن البطالة بالمديرية الجهوية بورقلة، توصلت الدراسة إلى:

- 1) لنظام المعلومات المحاسبي القدرة على إنتاج معلومات أكثر قابلية للفهم لمتخذي القرار في الصندوق الوطني للتأمين عن البطالة حيث يعرض مخرجاته بصورة واضحة وسهلة الفهم.
- 2) يتسم نظام المعلومات المحاسبي بالصدق والموضوعية والحيادية، وعدم احتوائها على بيانات وهمية، وهذا ما يجعل إنتاج المعلومات أكثر موثوقية لمتخذي القرار.

الدراسة الثالثة: دراسة (محمد منصور التتر 2015)²

بعنوان: دور النظم المعلومات المحاسبية المحوسبة على جودة المخرجات النظام المحاسبي لشركات التأمين التعاوني.

هدفت هذه الدراسة إلى استعراض دور نظم المعلومات المحاسبية المحوسبة المطبقة في شركات التأمين التعاوني العاملة في فلسطين، على خصائص جودة مخرجات النظام المحاسبي.

خلصت الدراسة إلى مجموعة من النتائج، كان من أهمها: إن نظم المعلومات المحاسبية في شركات التأمين التعاوني العاملة في فلسطين تعمل على توفير خاصية الملائمة، وذلك من خلال الاعتماد على إنتاج معلومات تتوفر بها الملائمة من حيث الوقت المناسب، والقدرة التنبؤية، وإمكانية التحقق. إن نظم المعلومات المحاسبية المحوسبة المطبقة في شركات التأمين التعاوني العاملة في فلسطين تعمل على توفير خاصية الثقة من حيث الموضوعية، وصدق التمثيل عن هذه المعلومات.

¹ أخضر مسعود، أثر نظام المعلومات المحاسبي في تحسين جودة المعلومة المحاسبية، مذكرة ماستر، جامعة قاصدي مرباح -ورقلة-، الموسم الجامعي 2017/2016

² محمد منصور التتر، دور النظم المعلومات المحاسبية المحوسبة على جودة المخرجات النظام المحاسبي لشركات التأمين التعاوني، مذكرة ماجستير، المحاسبة والتمويل، الجامعة الإسلامية بغزة، 2015

إن حجم الشركة من حيث عدد العاملين وحجم رأس المال وحجم الإيرادات لها أثر كبير على استخدام الشركة لنظم معلومات محاسبية محوسبة توفر خصائص الجودة لمخرجاتها.

الدراسة الرابعة: دراسة (بوفروعة سفيان 2010)¹

بعنوان: نظام المعلومات المحاسبي ودوره في تسيير المؤسسة الاقتصادية.

هدفت الدراسة أساسا إلى تحديد نظام المعلومات المحاسبي ودوره في المؤسسة الاقتصادية وبما يمكن أن يساهم في تحقيق الهدف العام بصورة أكثر فعالية، خاصة وأنه لم يعد هدف الوحدة الاقتصادية محصورا في الوقت الحاضر بتحقيق أكبر قدر من الربح، بل أصبح يشمل: خفض التكاليف ومنع الإسراف، تحسين الإنتاجية، إرضاء المستهلكين، النمو وتنويع المنتجات، تحسين الجودة. الأمر الذي أدى إلى زيادة الحاجة إلى المعلومات المحاسبية لكي يمكن وضع الخطط واتخاذ الخطوات اللازمة نحو تحقيق تلك الأهداف، وذلك من خلال وجود نظام للمعلومات مسؤول عن ذلك، كما تهدف كذلك إلى تقييم أداء نظام المعلومات المحاسبي وما مدى استجابة المؤسسة الاقتصادية لهذا النظام.

توصلت الدراسة إلى أن الحاجة إلى نظم المعلومات في المؤسسة الاقتصادية تزداد كلما كان هناك كما كبيرا من البيانات التي تنشأ عن القيام بالعديد من العمليات الاقتصادية، وعليه فإن أي مؤسسة اقتصادية يمكن أن يكون لديها نظاما يتكون من عناصره الأساسية المتمثلة بكل من: المدخلات، العمليات التشغيلية، المخرجات، التغذية العكسية، ولكي يصبح نظاما للمعلومات فإن الأمر يتطلب أن تساهم المخرجات في تحقيق الفائدة لمستخدميها وإلا اعتبرت هذه المخرجات مجرد بيانات مرتبة لا يمكن الاستفادة منها مرة ثانية كمدخلات في النظام.

¹ بوفروعة سفيان، نظام المعلومات المحاسبي ودوره في تسيير المؤسسة الاقتصادية، مذكرة مقدمة ضمن متطلبات نيل درجة الماجستير في علوم التسيير، تخصص إدارة مالية، قسم علوم التسيير، كلية العلوم الاقتصادية وعلوم التسيير، جامعة منتوري قسنطينة 2011/2010

الدراسة الخامسة: دراسة (منذر يحيى الداية 2009)¹

بعنوان: أثر استخدام نظم المعلومات المحاسبية على جودة البيانات المالية قطاع الخدمات في قطاع غزة.

هدفت هذه الدراسة إلى تقييم أثر استخدام نظم المعلومات المحاسبية على جودة البيانات المالية لشركات قطاع الخدمات في قطاع غزة، كذلك عملت على قياس وتقدير الجدوى الاقتصادية من استخدام نظم المعلومات المحاسبية في قطاع الخدمات في قطاع غزة بالإضافة إلى معرفة المعوقات ومشاكل استخدام نظم المعلومات المحاسبية.

ولقد توصلت الدراسة إلى مجموعة من النتائج منها إن حجم الشركة من حيث عدد العاملين وحجم الإيرادات وحجم رأس المال اه أكبر أثر على استخدام الشركة لنظم المعلومات المحاسبية، كذلك إن استخدام نظم المعلومات المحاسبية سوف يؤدي إلى تحقيق الخصائص النوعية للبيانات المالية وزيادة جودة تلك البيانات من حيث دقة البيانات وملائمتها وإمكانية الاعتماد عليها والحصول عليها في الوقت المناسب.

المطلب الثاني: الدراسات السابقة باللغات الأجنبية

الدراسة الأولى : دراسة² Burton

(Discussion of Information Technology Related Activities of Internal Auditor)

سعت الدراسة إلى تقييم نظم المعلومات من حيث الكفاءة والفعالية واقتصادية نظم المعلومات، وكذلك إلى التأكد من مدخلات النظام المحاسبي وسلامتها وموضوعيتها وإلى تقييم مخرجات النظام المحاسبي ومدى توفر خصائص الجودة فيها.

شملت هذه الدراسة عينة من 379 مدققا داخليا في الولايات المتحدة الأمريكية وقد توصلت للنتائج التالية:

- 1) تأكيد عينة الدراسة على ضرورة رفع كفاءة وتطوير نظم وتكنولوجيا المعلومات.
- 2) تأكيد عينة الدراسة على إجراء عمليات الصيانة والفحص للتجهيزات والبرامج التطبيقية لتفادي أسس اختلالات لضمان إنجاز الأعمال والمهام.

¹ منذر يحيى الداية، أثر استخدام نظم المعلومات المحاسبية على جودة البيانات المالية قطاع الخدمات في قطاع غزة، مذكرة ماجستير، الجامعة الإسلامية غزة 2009

² Burton, Discussion of Information Technology related Activities of Internal Auditors, Article in Journal of Information Systems 14 (s-1), January 2000.

3) اتفاق عينة الدراسة حول توافق إجراءات وضوابط الرقابة في نظم المعلومات المحاسبية مع الأهداف العامة والقوانين المختصة.

الدراسة الثانية: دراسة¹ Ahmad Adel Jamil Abdallah

(The Impact of using accounting information systems on the quality of Financial statements submitted to the income and sales tax department in Jordan)

تهدف هذه الدراسة إلى إثبات استخدام تأثير نظم المعلومات المحاسبية بشأن جودة البيانات المالية المقدمة إلى دائرة ضريبة الدخل والمبيعات في الأردن وتأثير هذا الاستخدام، حيث تعمل دائرة ضريبة الدخل والمبيعات على تحصيل أموال الضرائب ومراجعة دافعي الضرائب من أجل تزويد خزينة الدولة.

يتكون الاستبيان من 14 سؤالاً صممه الباحث قياس تأثير استخدام نظم المعلومات المحاسبية على جودة المالية تم توزيع هذا الاستبيان على 50 محاسباً الذين عملوا في القسم، تم استرجاع جميع الاستبيانات الموزعة، وجدت الدراسة أنه هناك تأثير عند استخدام نظم المعلومات المحاسبية على جودة البيانات المالية المقدمة إلى دائرة ضريبة الدخل والمبيعات في الأردن، الدارس يوصي بالتركيز على تطوير الأجهزة المستخدمة في القسم، تدريب وتطوير الموظفين بشكل مستمر لتمكينهم من الاستمرار في أداء وظائفهم وتحسين جودة البيانات المالية في القسم.

المطلب الثالث: مقارنة الدراسة الحالية بالدراسات السابقة.

سنتطرق في هذا المطلب إلى مقارنة الدراسة الحالية مع الدراسات السابقة ومحاولة إستنتاج كل من أوجه التشابه وأوجه الإختلاف فيما يلي:

أولاً: أوجه التشابه بين الدراسة الحالية والدراسات السابقة:

من خلال التطرق للدراسات السابقة المتعلقة بالموضوع الحالي، نجد أن هناك تعدد بالدراسات التي تناولت نظام المعلومات حيث تناولت جوانب عديدة مثل:

1) أهمية نظام المعلومات المحاسبي في إستمرارية المؤسسة؛

¹ Ahmad Adel Jamil Abdallah, The Impact of using accounting information systems on the quality of Financial statements submitted to the income and sales tax department in Jordan, European Scientific Journal, December 2013 -ISSN 1857-7431

(2) دور نظام المعلومات المحاسبي في تحسين جودة القوائم المالية؛

(3) دور نظام المعلومات في تحسين التصريجات الجبائية؛

أما الدراسة الحالية بعنوان "أثر نظام المعلومات المحاسبي في الممارسات المحاسبية في شركات البتروولية"

تميزت بدراسة جانب آخر

كما تم الإستفادة من الدراسات السابقة في المجالات التالية:

(1) تم الإستفادة منها في إعداد المنهجية المتبعة في المذكرة؛

(2) تم أتباع الطريقة في إختيار منهج وأدوات الدراسة المناسبة للدراسة الحالية؛

(3) تم الإستفادة منها لتكوين الجانب النظري وإعداد خطة تتناسب وتحديد متغيرات الموضوع؛

(4) الإلمام بالنتائج المتوصل إليها في الدراسات السابقة والإنتلاق في الدراسة الحالية.

ثانيا: أوجه الإختلاف بين الدراسة الحالية والدراسات السابقة:

(1) من حيث المكان والزمان:

تمت الدراسة الحالية في البيئة المحاسبية الجزائرية وبالتحديد في حاسي مسعود ولاية ورقلة- في السداسي

الثاني من سنة 2022 ، بينما تمت الدراسات السابقة بين البيئة المحاسبية الجزائرية (ولايات مختلفة) والأجنبية في

دول أخرى متغيرة عربية وأجنبية من سنة 2000 إلى 2019.

(2) من حيث عدد العينة:

شملت الدراسة الحالية عينة واحدة تناولناها في مصلحة المالية والمحاسبة للشركة سونطراك ، أما الدراسات

السابقة تناولت عينات أكبر.

(3) من حيث المتغيرات:

هدفت الدراسة الحالية لدراسة اثر نظام المعلومات المحاسبي في الممارسات المحاسبية في الشركات البتروولية،

أما الدراسات السابقة تناولت متغيرات مختلفة وأكثر.

خلاصة الفصل

تطرقنا من خلال هذا الفصل إلى الأسس النظرية لنظام المعلومات المحاسبي وتوضيح أهميته، خصائصه، وظائفه وأهدافه، والإفصاح الإلكتروني، كما تم التعريف بالممارسات المحاسبية ومبادئها، ومدى مساهمة نظام المعلومات المحاسبي في تحسينها.

وفي الأخير قمنا بعرض الدراسات السابقة التي تناولت الموضوع محل الدراسة، والتي توصلت بدورها إلى مجموعة من النتائج تعكس دور نظام المعلومات المحاسبي في تحسين جودة الممارسات المحاسبية، وهذا ما سنحاول التطرق إليه في الفصل الثاني لهذه الدراسة.

الفصل الثاني:

الدراسة التطبيقية لنظام المعلومات
المحاسبي و الممارسات المحاسبية

تمهيد :

بعدها سلطنا الضوء في الفصل الأول على الأسس النظرية لنظام المعلومات المحاسبي، و الممارسات المحاسبية المستعملة في إطار هذا النظام، سنقوم في الفصل الثاني بإسقاط هذه المفاهيم على دراسة تطبيقية، إختارنا لإجرائها الشركة الوطنية سوناطراك " المديرية الجهوية للإنتاج حوض بركاوي HBK ".

وقد حرصنا في بادئ الأمر على إعداد طريقة عمل محددة المعالم، وانتقاء أدوات دراسة دقيقة الأهداف، ساعين للإجابة على الإشكالية المطروحة، وهي معرفة إلى أي مدى يمكن لنظام المعلومات المحاسبي التأثير على الممارسات المحاسبية.

وقسمنا خطة هذا الجانب إلى مبحثين، وضحنا في المبحث الأول طريقة الدراسة المستعملة والمنهج المستخدم، كما قدمنا نبذة عن المديرية الجهوية للإنتاج حوض بركاوي، مركزين الحديث بعد عرض هيكلها التنظيمي على قسم المالية الذي تمت فيه دراسة الحالة، في حين عرضنا في المبحث الثاني النظام المعلوماتي المحاسبي الذي ترخصه الشركة وتعمل به المديرية، وشرحنا آليات العمل فيه، ثم قمنا بتقييم آدائه، مبرزين مميزات إيجابية، وملاحظات سلبية، ومقترحات مستقبلية.

المبحث الأول: الدراسة والمنهج المعتمدين وعينة الوحدة المنتقاة**المطلب الأول: طريقة الدراسة المستعملة وأسلوب المنهج المستخدم.**

للتمكن من تجسيد إجراء دراسة علمية صحيحة، وللعمل على الوصول إلى نتائج محاسبية دقيقة، حرصت جاهدة على رسم خطة دراسية واضحة، وانتقاء منهج عملي سليم.

الفرع الأول: طريقة الدراسة المستعملة.

انتقيت في دراستي طريقة عمل اعتمدت فيها على التوضيح الجلي للمشكلة العلمية التي أنا بصدد تناولها، ثم الإحاطة التامة لمختلف جوانب هذه المشكلة، مع عدم التغافل عن الإدراك الكامل لخصائص المحيط الذي اخترته لإسقاطها عليه، ثم إنني حرصت على أن أولي أهمية بالغة لسماة هذه العينة المنتقاة، باعتبارها فرع من أصل، و هكذا سرت في دراستي، من الكليات إلى الجزئيات، ومن العموميات إلى الخصوصيات، و من الكبير إلى الصغير، و كانت طريقة عرض المذكرة تبعا لأسلوب الدراسة، الملاحظة ثم الإنتباه، وبعده التشخيص ثم التدقيق، و في الأخير التعليق و النقد.

الفرع الثاني: أسلوب المنهج المستخدم.

لتحقيق الدراسة اخترت منهجين، منهج وصفي شغل الجانب الأكبر من الدراسة، ومنهج تحليلي جاء في ختام الدراسة، إذ أدركت أن المنهج الوصفي هو المنهج الذي يلائم طبيعة موضوعي و يجب على تساؤلات إشكاليتي، ومعروف عن المنهج الوصفي أنه المنهج الذي يأتي في طليعة المناهج المعتمدة في الدراسات العلمية، إذ يعتبر أهم منهج، بل لا يكاد يخلو بحث علمي منه.

أما الخطوات التي سلكتها باتباعي لهذا المنهج، فقد قمت في البداية بجمع المعلومات وعرضها، ثم توجهت إلى معرفة كيفية استغلالها، مع تنبعي لمختلف المراحل والخطوات التي تسلكها هذه المعالجات، وبعدها انتقلت إلى المنهج التحليلي، والذي عرجت فيه بكل محاوره، من تفسير واستنباط، و نقد واقتراح.

المطلب الثاني: تقديم المديرية الجهوية للإنتاج حوض بركاوي و عرض قسم المالية

الفرع الأول: تقديم المديرية الجهوية للإنتاج حوض بركاوي.

اعتمدت الجزائر منذ استقلالها على مورد المحروقات كركيزة أساسية لاقتصادها، حيث سعى مسؤوليها غداة الاستقلال جاهدين إلى السيطرة على هذه الثروة وبسط نفوذ الدولة عليها، ولتجسيد ذلك أنشأت الدولة الجزائرية شركة سوناطراك الوطنية SONATRACH (الشركة الوطنية للبحث والإنتاج والنقل والتحويل والتسويق للمحروقات) في 1963/12/31، بموجب مرسوم رئاسي حمل رقم 63/491.

ضمت سوناطراك في وحداتها عدة أنشطة (نشاط المنبع، نشاط النقل عبر الأنابيب، نشاط المصب)، كل نشاط منها تشكل عدة أقسام، فنشاط المنبع الذي يعتبر العصب الأساسي للشركة يحوي تحته عدة أقسام منها: الاستكشاف، التنقيب، والإنتاج، هذا الأخير يتكون هيكله التنظيمي من مديرية عامة مقرها الجزائر العاصمة، ومديريات جهوية متواجدة بالمناطق الصحراوية، أين تتوزع حقول النفط ومراكز الإنتاج، من بين هذه المديريات المديرية الجهوية حوض بركاوي.

أولاً: تقديم المديرية الجهوية للإنتاج حوض بركاوي.

تقع منطقة حوض بركاوي على بعد 35 كلم جنوب مدينة ورقلة، وتبعد عن الجزائر العاصمة بمسافة 776 كلم، تتربع على مساحة تقدر ب 250.000 كلم²، تم اكتشاف أول حقل نفطي بها في مارس 1965 من طرف المجموعة الفرنسية CFP، في حين كانت بداية الاستغلال الحقيقي للنفط عام 1967، وكانت حقول النفط آنذاك تابعة لناحية حاسي مسعود، حتى صدور مرسوم إنشاء المديرية الجهوية للإنتاج حوض بركاوي عام 1976.

تتوزع حقول النفط بحوض بركاوي على 13 منطقة هي: بركاوي، بن كحلة، قلاله، بن كحلة شرق، دراع التمرة، انقوسة، قلاله شمال شرق، سحان، باب الحطابات، مخ الكبش، بركاوي جنوب، عرق العرمة، نشو، في حين تملك المديرية 3 مراكز للإنتاج متواجدة في كل من: بركاوي HBK، قلاله GLA، وبن كحلة BKH.

يشتغل بالمديرية الجهوية للإنتاج حوض بركاوي عمال مصنفون تبعا لتشريعات الشركة إلى: إطارات سامية، إطارات، مؤهلون، ومنفذون، العدد الأكبر منهم خاضع لنظام التناوب، في حين يخضع القسم المتبقي للنظام العائلي.

الشكل رقم(02): الموقع الجغرافي للمديرية الجهوية للإنتاج حوض بركاوي

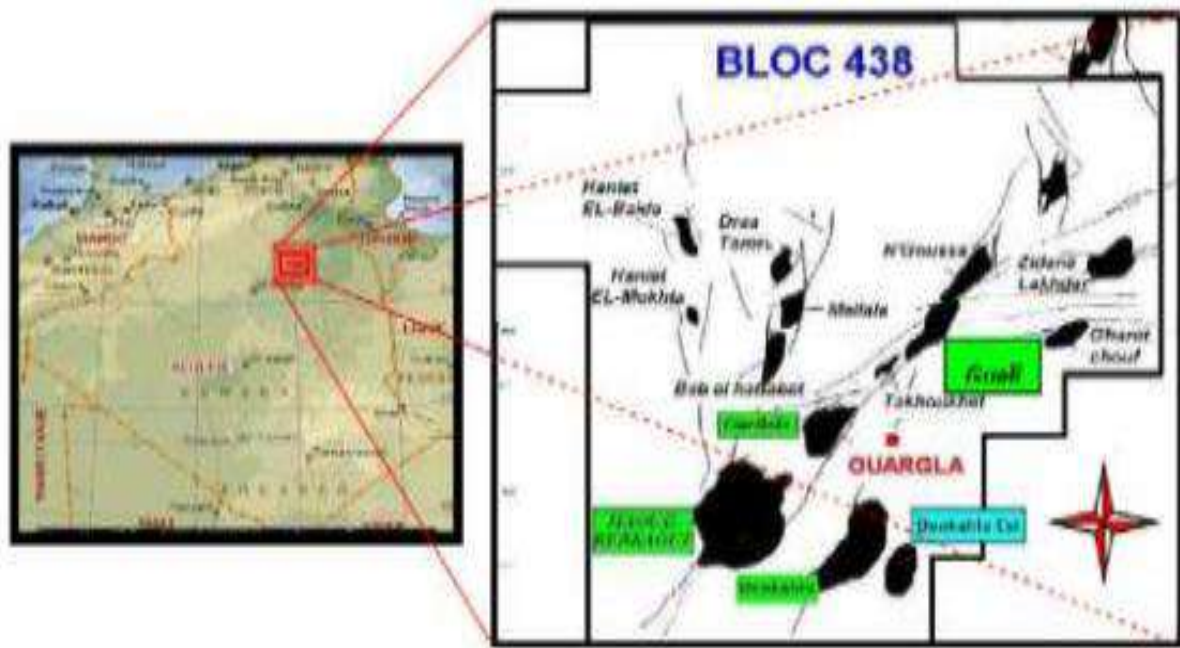

المصدر: وثائق المؤسسة

ثانيا: الهيكل التنظيمي للمديرية الجهوية للإنتاج حوض بركاوي

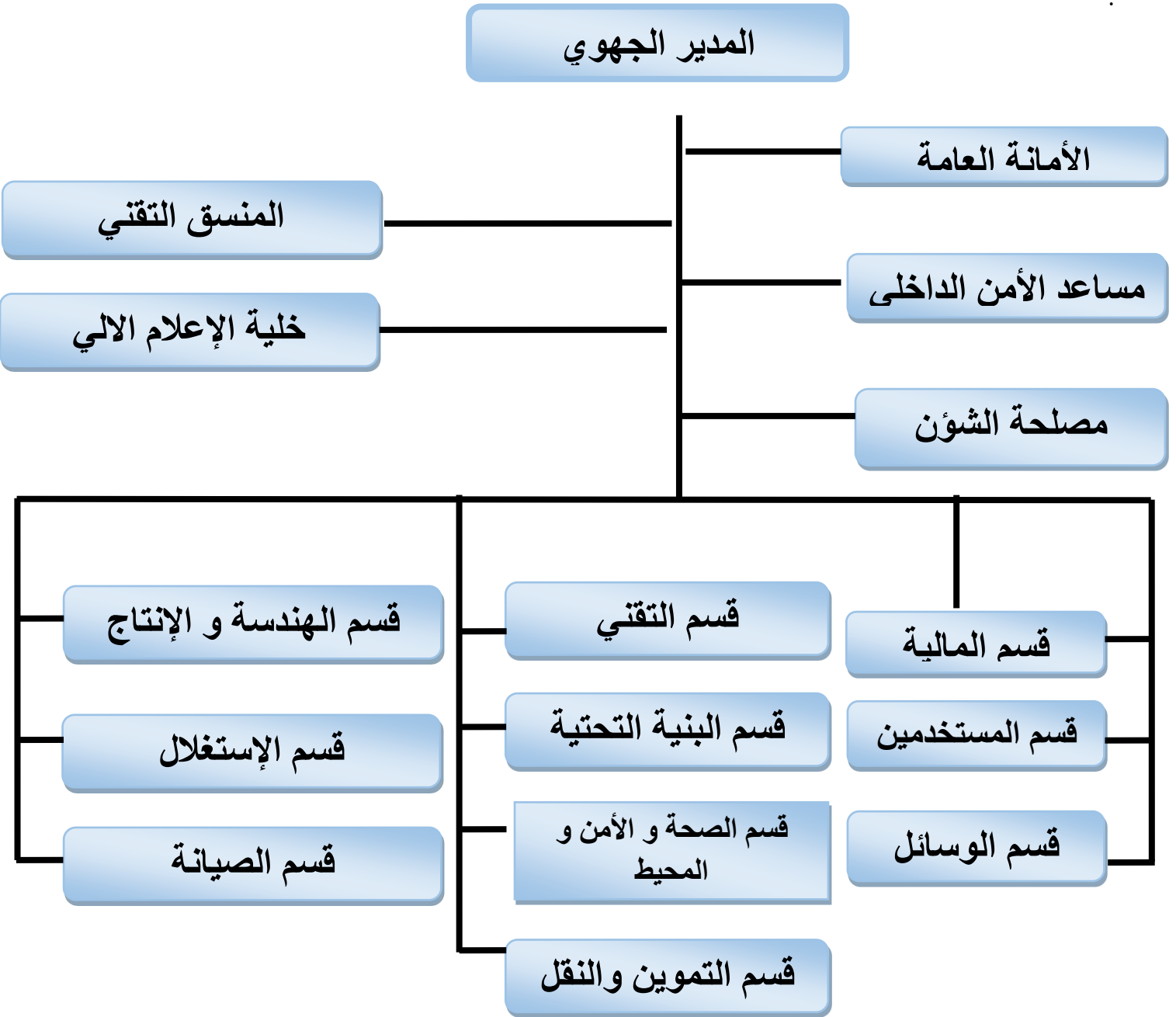

الشكل رقم(03): الهيكل التنظيمي لشركة سوناطراك حوض بركاوي

الفرع الثاني: عرض قسم المالية.

سوف نقوم بشرح وجزء للهيكل التنظيمي الخاص بقسم المالية أين تمت الدراسة، هو أحد الأقسام المكونة لإدارة المديرية الجهوية (إلى جانب قسم المستخدمين)، يتكون من 3 مصالح، مصلحة المحاسبة العامة، مصلحة الخزينة، ومصلحة المحاسبة التحليلية والميزانية.

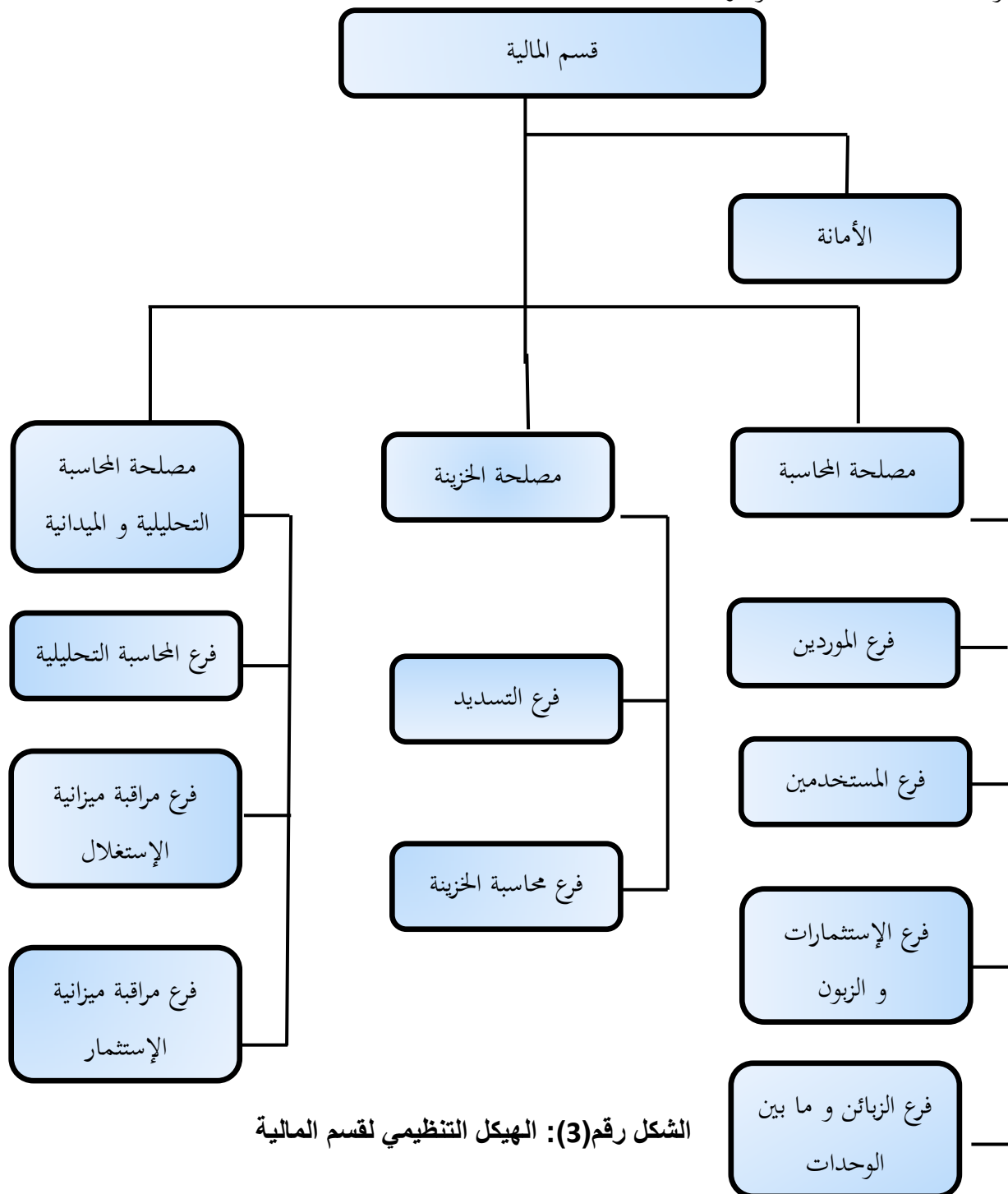

الشكل رقم(3): الهيكل التنظيمي لقسم المالية

أولاً: مصلحة المحاسبة العامة:

تتمثل مهمتها الأساسية في التجريد المحاسبي لمختلف العمليات التي تقوم بها المديرية، وتتكون من أربع فروع:

- فرع الموردين: يتجلى دوره الرئيسي في التسجيل المحاسبي لفاتورات الموردين.
- فرع المستخدمين: ينحصر عمله الأساسي في التسجيل المحاسبي لمختلف المدفوعات المالية للعمال، من أجرة ومستحقات مالية أخرى.
- فرع الإستثمارات والمخزون: يكمن عمله في المتابعات الدورية لمختلف تجهيزات المديرية، من لحظة اكتسابها إلى غاية اهتلاكها كلياً، إضافة إلى المراقبة المستمرة لسيرورة مشاريع المديرية (من الجانب المحاسبي)، من لحظة بداية المشروع إلى غاية انتهائه، ناهيك عن متابعة المخزون.
- فرع الزبائن وما بين الوحدات: تتلخص مهامه في تحرير فاتورات التنازل التي تقوم بها المديرية لفائدة الشركات البترولية العاملة في حقها، وتسجيلها محاسبياً، إضافة إلى التسجيلات المحاسبية لمختلف التحويلات التي تتم بين المديرية وبين مختلف الوحدات المحاسبية الفرعية التابعة لشركة سوناطراك، من تجهيزات وأجور عمال وغيرها.

ثانياً: مصلحة الخزينة:

- تتمثل مهمتها الرئيسية في دفع مختلف المستحقات المالية لفائدة موردي المديرية وعمالها، ومختلف أصحاب الحقوق الآخرين من ضرائب ومصالح الضمان والاجتماعي وغيرهم، والتسجيل المحاسبي لها، وتتكون من فرعين:
- فرع التسديد: وله علاقة مباشرة ببنك المديرية (بنك الجزائر الخارجي) "وكالة ورقلة"، حيث يقوم بمختلف عمليات التسديد.
 - فرع محاسبة الخزينة: يقوم بالإجراءات المحاسبية لعمليات التسديد التي ينفذها فرع التسديد.

ثالثاً: مصلحة المحاسبة التحليلية والميزانية:

- تتمثل مهمتها الأساسية في متابعة التكاليف التي تحملتها المديرية والإيرادات التي حصلتها، وتحديد قسم المحاسبة التحليلية المسؤول عنها، وإعداد ميزانية المديرية للاستغلال ونظيرتها للاستثمار، ناهيك عن المتابعة الدورية لهما، ويتكون من ثلاث فروع:

- فرع المحاسبة التحليلية.
- فرع مراقبة ميزانية الإستغلال.
- فرع مراقبة ميزانية الإستثمار.

المبحث الثاني: النظام المعلوماتي للمديرية وآلية عمله ومستوى أدائه.

المطلب الأول: تقديم النظام المعلوماتي للمديرية و عرض محتواه.

تستخدم المديرية الجهوية للإنتاج حوض بركاوي النظام المعلوماتي "GFAO" و التي هي اختصار للعبارة: Gestion Financière Assistée Par Ordinateur ، و معناها بالعربية: التسيير المالي المساعد من طرف الحاسوب.

هذا البرنامج تستعمله المديرية في الإستغلال المحاسبي، أي في تسجيل مختلف العمليات المحاسبية المتعلقة بمختلف الأنشطة التي تقوم بها المديرية، والتي تميز بها نشاط رئيسي أساسي هو إنتاج المحروقات، مع ما يرافقه من أنشطة تسبقه وأخرى ترافقه و تالفة تليه، وأنشطة ثانوية موازية، إستدعتها ظروف العمل (بعد العمال عن الأهالي و عن المناطق الحضرية)، و قساوة طبيعة المنطقة (شدة ارتفاع الحرارة و كثرة الزوابع الرملية)، تقوم بالأنشطة الرئيسية المديرية الجهوية حوض بركاوي بطاقمها العمالي المؤهل وإمكاناتها المادية المملوكة، أو بالتعاقد مع شركات بترونية وطنية أو أجنبية، في حين يسند إنجاز النشاطات الفرعية إلى شركات المناولة الخاصة.

وقد نقل GFAO محاسبي المديرية من الإجراءات التقليدية في ممارسة المحاسبة العامة، إلى استعمال المعلوماتية في هذه الممارسات، فعرفوا معه التحول من السجلات الضخمة والكتابات الطويلة والزمن المرهق، إلى المستندات القليلة والكتابات المختصرة والجهد اليسير.

لـ GFAO نسختين نسخة تسمى CPTG متعلقة بالمحاسبة العامة (وهي محل الحديث في هذه المذكرة)، وأخرى تسمى CPANAL ، متعلقة بالمحاسبة التحليلية.

يعمل GFAO تحت محيط ORACLE ، و يحوي جانبين، جانب متعلق بالديون، و آخر متعلق بالحقوق تميز به مجموعة وظائف Fonctions ، مجموعة منها تمثل وظائف أساسية، و أخرى عملية.

واجهة النظام المعلوماتي GFAO

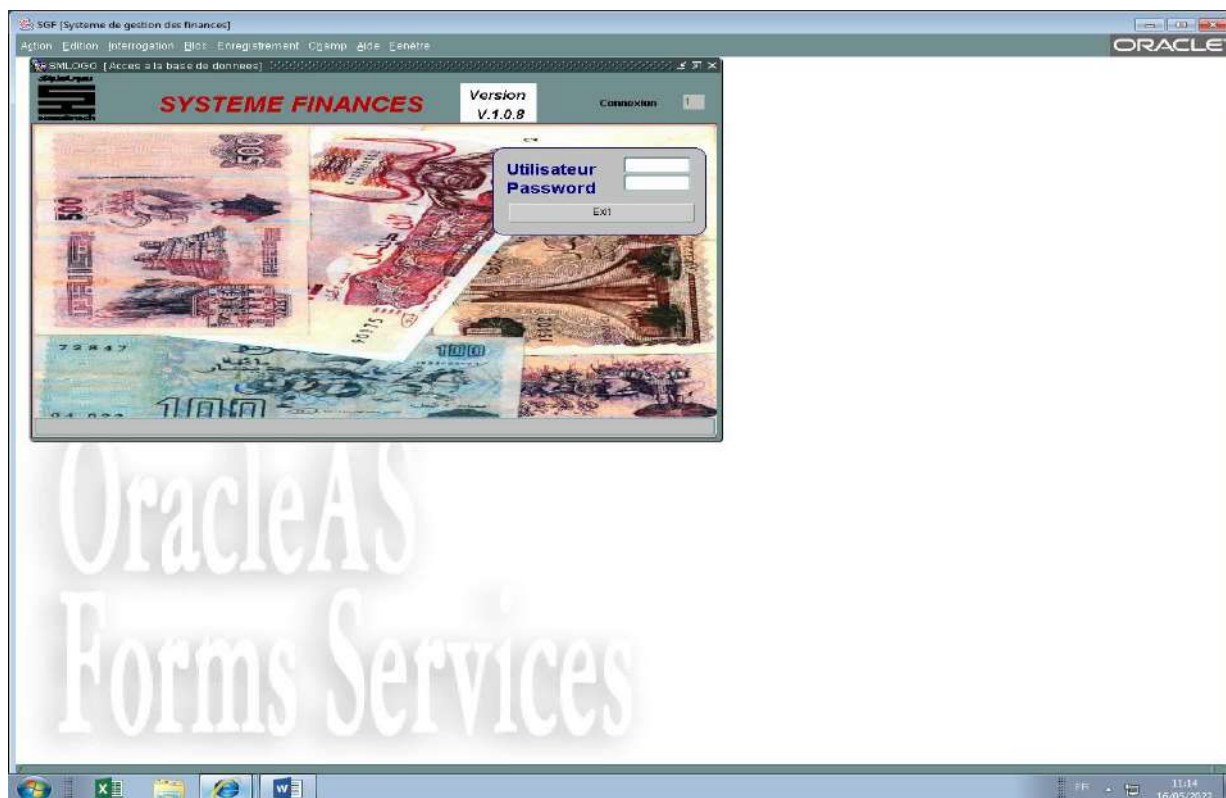

اسم وكلمة مرور محاسب أراد الدخول للنظام المعلوماتي

جانب النظام المتعلق بمحاسبة الديون

قائمة التطبيقات الأساسية: هي بمثابة قاعدة معطيات، يستعين بها محاسبي المديرية لانتقاء الخيارات الصحيحة المتعلقة بمختلف العمليات المراد إنجازها.

جدول المديريات الجهوية	(GMREGI)
جدول الأقسام التقنية و الإدارية	(GMSTRU)
جدول الفروع المحاسبية	(GMSECT)
جدول الخدمات	(GMPRES)
جدول الموردون	(GMFOUR)
جدول أصناف الموردين	(GMTYFO)
جدول مجموعة الموردين	(GMCATF)
جدول اندماج الموردين	(GMFUSF)
جدول أصناف الفواتير	(GMTYFA)
جدول رموز الأموال	(GMMONN)
جدول الالتزامات	(GMENGA)
جدول نسب الضريبة على القيمة المضافة	(GMTATX)
جدول طرق الدفع	(GMMODP)
جدول أصناف العقود	(GMTYCT)
جدول حسابات المحاسبة التحليلية	(GMANAL)
جدول أصناف التسيقات	(GMAVAN)
جدول أصناف تعديلات العقود	(GMAVNA)
جدول الأجور	(GMPAYS)
جدول الحسابات البنكية	(GMBANQ)
جدول مواد العقود ذات الطلية	(GMSART)

قائمة الوظائف العملية هي محيط العمل الذي يشتغل في فضاءه محاسبو المديرية، وتشمل مختلف الوظائف التي يستعملها المحاسبون، وباستعمالها ينفذ البرنامج العمليات المحاسبية.

العقود

تسيير العقود (GMCONT)

الفواتير

تسجيل فاتورة (GMFAC1)

طلبات صرف الفاتورة (GMFAC2)

تسجيل سداد الفاتورة (GNBXFA)

تسجيلات سداد الفاتورة (GNVIRE)

تسجيل جداول إرسال الفاتورات (GMSBDF)

تسجيل التسديدات الكلية للفواتير (GMSRGF)

تسجيل كتابات تسديد الفواتير (GNBXFA)

تسجيل شهادات الإعفاء الضريبي (GMSAET)

حالة الفاتورة (GMSITF)

تعديلات على فاتورة (GMFACM)

إلغاء أو إعادة تسجيل فاتورة (GMANFA)

تدقيق على الفاتورة (GMAUDI)

تسجيل تقارير الإستلام (GMBORF)

الخزينة

تسجيلات صرف القيم المالية (GMBORD)

التحريرات و الطباعة

وضعية العقود	(FRSTCO)
متابعة اتفاقيات العقود	(FREART)
وضعية التسبيقات، إقتطاعات ضمان الأداء، و الكفالات	(FRSAVC)
جدول إرسال الفاتورات	(FRBORD)
وضعية الفاتورات	(FRSFAC)
إعادة التذكير و إرسالالفاتورات	(FRETRE)
الفاتورات المسددة إثر اتفاق	(FRFPAC)
تقديرات صرف الأموال	(FRPRVD)
وضعية شهادات الإعفاء الضريبي	(FRBAET)
وضعية الكتابات المحاسبية للتسديد	(FRCTBX)
حصائيات الفاتورات	(FRCTFC)
لتصريح بضريبة أرباح الشركات و على القيمة المضافة	(FRDECL)
رقم الأعمال	(FRCHAF)

صور من GFAO لواجهات تطبيقات ووظائف جانب الديون

صور واجهات التطبيقات الأساسية

جدول المديرية الجهوية GMREG

Code Mnemo.	Libelle	Code
E	RHOURDE EL BAGUEL	88
F	BIR REBAA	99
G	RHOURDE EL BAGUEL (SH-ARCO)	15
H	HAMRA	14
J	RHOURDE EL KHROUF (SH-CEPSA)	13
K	GASSI TOUIL	82
L	RHOURDE NOUSS	25
M	TIN FOUYE TABANKORT	42
N	OHANET	71
P	STAH MEREKSEN	72

جدول الأقسام التقنية و الإدارية GMSTRU

Code	Libelle	C.Mn	Cpte.Ana
200	ASSISTANCE DIR. REGIONALE	AST	280000
202	DIVISION INFORMATIQUE	IN	280070
206	DIRECTION ENGINEERING ET PRODUCTION	EP	280400
209	DIRECTION TECHNIQUE	TE	280500
210	DIRECTION EXPLOITATION	XP	280600
212	DIRECTION LOGISTIQUE	LG	280520
213	DIVISION INTENDANCE	IT	280300
216	DIVISION APPROVISIONNEMENT	AP	280800
222	DIVISION SECURITE	SE	280900
225	DIRECTION MAINTENANCE	MN	280700
226	DIVISION FINANCES & COMPTABILITE	FI	280100
227	DIVISION RESSOURCES HUMAINES & MOYENS	RHM	280200
260	SECTEUR OUED NOUMER	ON	282000

جدول الفروع المحاسبية GMSECT

Code	Libelle	Service	Type Exp/Inves
0	SECTION INVESTISSEMENT	TRESORERIE	Investissement
1	SECTION PERSONNEL	GENFRAI F	Autre
2	SECTION FOURNISSEURS	GENERALE	Autre
3	SECTION IMMOBILISATIONS	GENERALE	Autre
4	SECTION DEBIT. & CREDIT. DIVERS	GENERALE	Autre
5	SECTION CAISSE H R M	TRESORERIE	Exploitation
6	SECTION BANQUE H R M	TRESORERIE	Exploitation
7	SECTION CCP	TRESORERIE	Autre
9	SECTION INSPE. & CONSOL.	GENFRAI F	Autre

جدول الخدمات GMPRES

Code	Libelle	Prestation	Fourniture
01	LOCATION DES VEHICULES	<input type="radio"/>	<input type="radio"/>
02	LOCATION DES ENGINES	<input type="radio"/>	<input type="radio"/>
03	MONTAGE ET INSTALLATION	<input type="radio"/>	<input type="radio"/>
04	GENIE CIVIL	<input type="radio"/>	<input type="radio"/>
05	DESSABLAGE	<input type="radio"/>	<input type="radio"/>
06	ENTRETIEN ET REPARATION DES INFRASTRUCTURES	<input type="radio"/>	<input type="radio"/>
07	MAINTENANCE DES INSTALLATIONS INDUSTRIELLES	<input type="radio"/>	<input type="radio"/>
08	ENTRETIEN DES ESPACES VERT	<input type="radio"/>	<input type="radio"/>
09	ENTRETIEN DES BASES DE VIE	<input type="radio"/>	<input type="radio"/>
10	TRAVAUX DE FORAGE SUR PUIITS	<input type="radio"/>	<input type="radio"/>
11	TRAVAUX SUR PUIITS	<input type="radio"/>	<input type="radio"/>
12	ENTRETIEN ET REPARAT DU MATERIEL INFO ET EQUIPEMENT DE BUI	<input type="radio"/>	<input type="radio"/>
13	LOCATION DE VEHICULES LEGERS	<input type="radio"/>	<input type="radio"/>
14	LOCATION D'ENGINES ET MATERIEL DE TRAVAUX PUBLIQUE	<input type="radio"/>	<input type="radio"/>
15	LOCATION AVION ET HELICO	<input type="radio"/>	<input type="radio"/>

جدول الموردون GMFOUR

Description du Fournisseur

Code: A2107

Type Fournis: 7 FILIALES Code Filiale: 14240

Raison Sociale: H E S P Ancien Code: [dropdown]

Adresse: BP 109 Z-INDUSTRIELLE HMD

Ville: HMD

Pays: 100 ALGERIE

Code Banque: 100 BADR ALGER

N° Compte: 47-61-758X BEA

N° Registre: B/99/122.725

N° Ident. Fiscale: 099930049206615

Article D'Impos: 30041702205

Observation: [text area]

Prestations par fournisseur

Code	Libelle
01	LOCATION DES VEHICULES
02	LOCATION DES ENGINES
11	TRAVAUX SUR PUIITS

Liste Des Fournisseurs en Attente de Codification

جدول أصناف الموردون GMTYFO

Code	Désignation	C.Filiale	Conc.IBS
2	PUBLIC	<input type="checkbox"/>	<input type="checkbox"/>
3	COLLECTIVITES	<input type="checkbox"/>	<input type="checkbox"/>
4	ADMINISTRATIONS	<input type="checkbox"/>	<input type="checkbox"/>
1	PRIVE	<input type="checkbox"/>	<input type="checkbox"/>
5	ETRANGERS	<input type="checkbox"/>	<input checked="" type="checkbox"/>
6	PARTICIPATIONS	<input type="checkbox"/>	<input type="checkbox"/>
7	FILIALES	<input checked="" type="checkbox"/>	<input type="checkbox"/>
8	ASSOCIATION CLIENT	<input type="checkbox"/>	<input type="checkbox"/>
9	ASSOCIATION 17XX	<input type="checkbox"/>	<input type="checkbox"/>
S	SOUS TRAITANTS	<input type="checkbox"/>	<input type="checkbox"/>

جدول مجموعة الموردين GMCATF

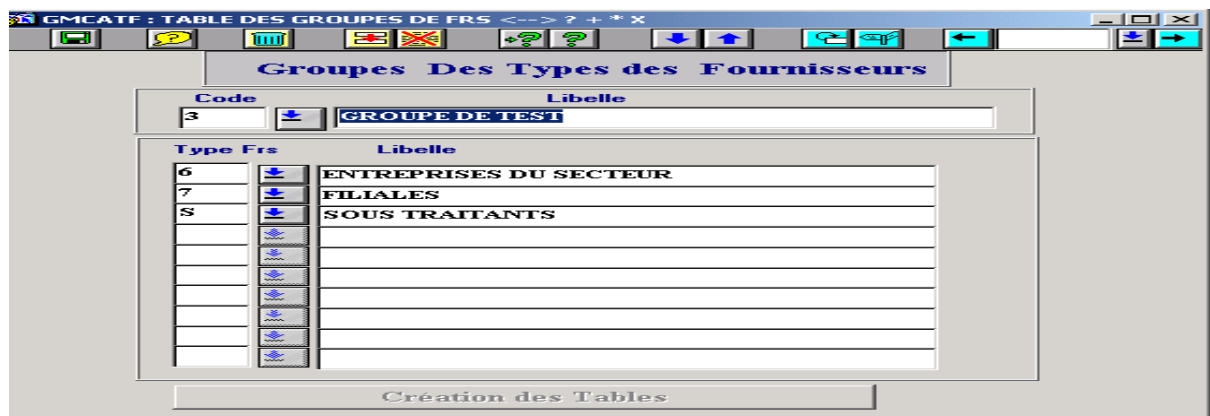

جدول إندماج الموردين GMFUSF

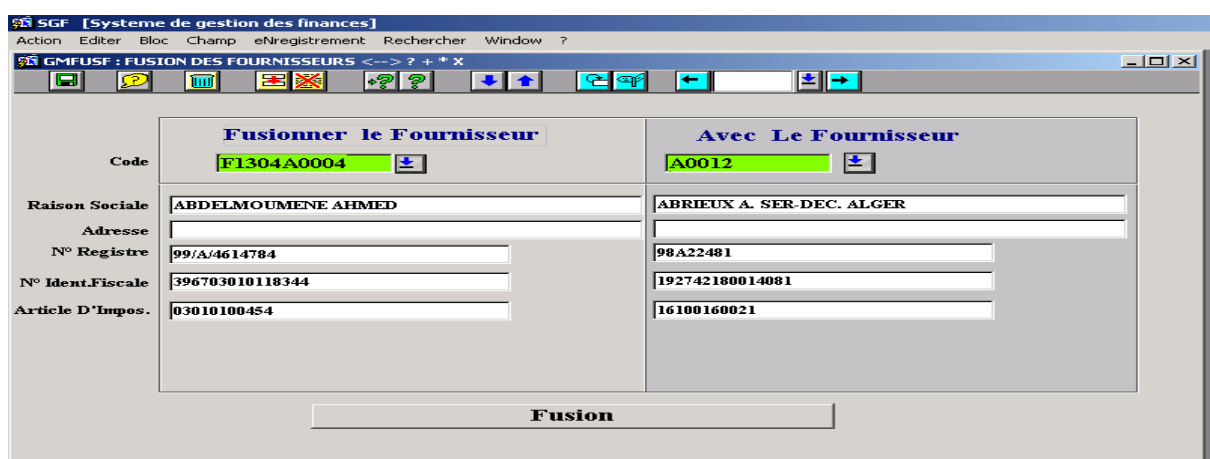

جدول أصناف الفواتير GMTYFA

جدول رموز الأموال GMMONN

Code	Désignation	Unité	C.Mn	Uti
DA	DINARS ALGERIENS	1	DA	<input checked="" type="checkbox"/>
FRF	FRANCE	1		<input checked="" type="checkbox"/>
USD	ETATS UNIS	1		<input checked="" type="checkbox"/>
GBP	GRANDE BRETAGNE	1		<input checked="" type="checkbox"/>
JPY	JAPON	100		<input checked="" type="checkbox"/>
CAD	CANADA	1		<input checked="" type="checkbox"/>
SAR	ARABIE SAOUDITE	1		<input checked="" type="checkbox"/>
AED	EMIRATS ARAB	1		<input checked="" type="checkbox"/>
ITL	ITALIE	1000		<input checked="" type="checkbox"/>
ESP	ESPAGNE	100		<input checked="" type="checkbox"/>
DEM	ALLEMAGNE	100		<input checked="" type="checkbox"/>
CHF	SUISSE	100		<input checked="" type="checkbox"/>
NLG	PAYS BAS	100		<input checked="" type="checkbox"/>
FIM	FINLANDE	100		<input checked="" type="checkbox"/>
BEF	BALGIQUE	100		<input checked="" type="checkbox"/>

جدول الإلتزامات GMENGA

Code	Libelle
2	INVESTISSEMENT
3	EQUIPEMENT
1	EXPLOITATION

جدول نسب الضريبة على القيمة المضافة GMTATX

Taux de T V A
7.00
14.00
17.00
21.00

جدول طرق الدفع GMMODP

Code	Désignation
1	VIREMENT BANCAIRE
2	CHEQUE
3	LIGNE DE CREDIT
4	CASH

جدول أصناف العقود GMTYCT

Code	Libelle	Type
01	FOURNITURE CONSOMMABLE	Exploitation
02	EQUIPEMENT	Investissement
03	TRAVAUX INVESTISSEMENT	Investissement
04	TRAVAUX EXPLOITATION	Exploitation
05	SERVICE EXPLOITATION	Exploitation
06	SERVICE INVESTISSEMENT	Investissement
E	EXPLOITATION	Exploitation
I	INVESTISSEMENT	Investissement

جدول حسابات المحاسبة التحليلية GMANAL

Compte	Libelle	Reg	Intitule	Imp	C.V
060000	HYDROCARBURES BRUTS	A	SIEGE	<input checked="" type="checkbox"/>	<input type="checkbox"/>
061000	MATIERES ET FOURNITURES CONSOMMEES	A	SIEGE	<input checked="" type="checkbox"/>	<input type="checkbox"/>
062000	SERVICES	A	SIEGE	<input checked="" type="checkbox"/>	<input type="checkbox"/>
063000	FRAIS DE PERSONNEL	A	SIEGE	<input checked="" type="checkbox"/>	<input type="checkbox"/>
064000	IMPOTS ET TAXES	A	SIEGE	<input checked="" type="checkbox"/>	<input type="checkbox"/>
065000	FRAIS FINANCIERS	A	SIEGE	<input checked="" type="checkbox"/>	<input type="checkbox"/>
066000	FRAIS DIVERS DE GESTION	A	SIEGE	<input checked="" type="checkbox"/>	<input type="checkbox"/>
068000	DOTATIONS AUX AMORTISSEMENTS ET PROVISIONS	A	SIEGE	<input checked="" type="checkbox"/>	<input type="checkbox"/>
069000	CHARGES HORS EXPLOITATION	A	SIEGE	<input checked="" type="checkbox"/>	<input type="checkbox"/>
070000	PRODUITS	A	SIEGE	<input checked="" type="checkbox"/>	<input type="checkbox"/>
089000	CESSIONS INTER DIRECTIONS	A	SIEGE	<input checked="" type="checkbox"/>	<input type="checkbox"/>
100A00	APPOINTEMENTS DU SIEGE	A	SIEGE	<input checked="" type="checkbox"/>	<input type="checkbox"/>
100A01	APPOINT.PERS.RETRAIT.DECEDE,DETACH.ART 129	A	SIEGE	<input checked="" type="checkbox"/>	<input type="checkbox"/>
100A02	ALLOCATIONS FIN DE CARRIERE	A	SIEGE	<input checked="" type="checkbox"/>	<input type="checkbox"/>
100B00	APPOINTEMENTS REGION HASSI R'MEL	B	HASSI - R'MEL	<input checked="" type="checkbox"/>	<input type="checkbox"/>

جدول أصناف التسبيقات GMAVAN

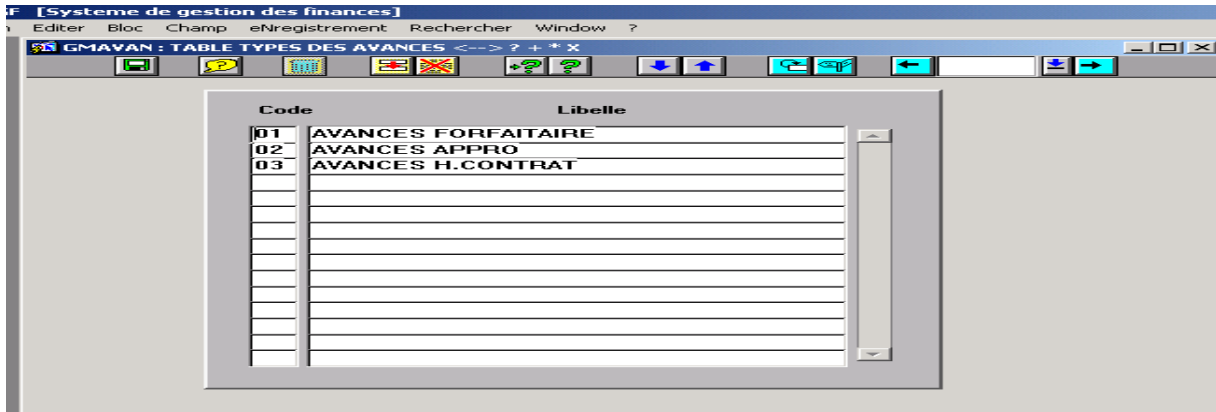

GMAVAN : TABLE TYPES DES AVANCES

Code	Libelle
01	AVANCES FORFAITAIRE
02	AVANCES APPRO
03	AVANCES H.CONTRAT

جدول أصناف تعديلات العقود GMAVNA

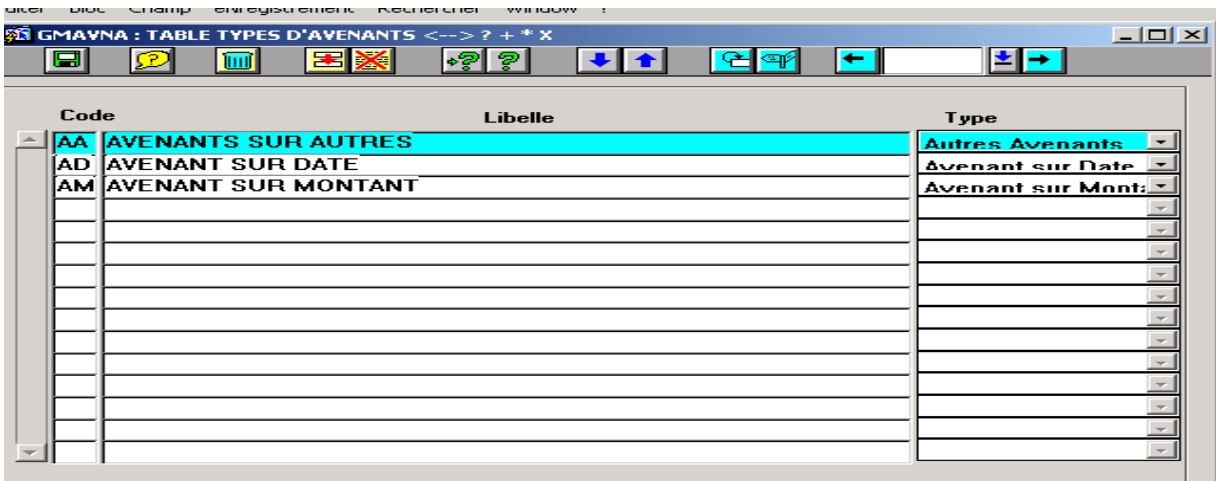

GMAVNA : TABLE TYPES D'AVENANTS

Code	Libelle	Type
AA	AVENANTS SUR AUTRES	Autres Avenants
AD	AVENANT SUR DATE	Avenant sur Date
AM	AVENANT SUR MONTANT	Avenant sur Mont

جدول الأجور GMPAYS

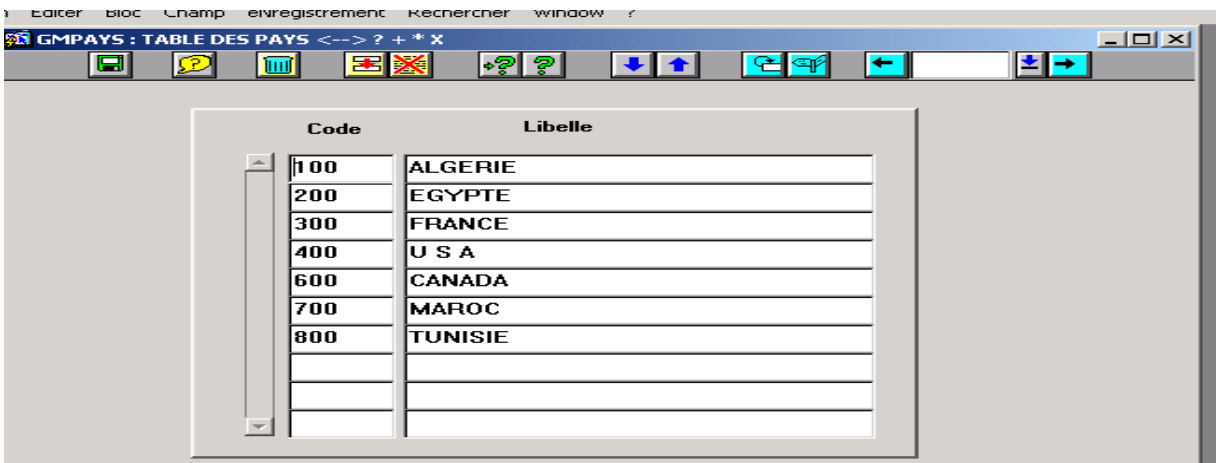

GMPAYS : TABLE DES PAYS

Code	Libelle
100	ALGERIE
200	EGYPTE
300	FRANCE
400	U S A
600	CANADA
700	MAROC
800	TUNISIE

جدول الحسابات البنكية GMBANQ

- Code: 100
- Raison Sociale: BADR ALGER
- Adresse: BD MED 5
- Pays: 100 ALGERIE

جدول مواد العقود ذات الطلبية GMSART

Code	Libelle
1.1.1	VIANDES ROUGES
1.1.2	BOISSONS
1.1.3	POISSONS

صور واجهات الوظائف العملية
العقود

تسيير العقود GMCONT

- Catégorie contrat:** Contrat Simple
- Situation Contrat:** (empty)
- Numéro Contrat:** (empty)
- Mois / Semaines / Jours:** Radio buttons for contract duration.
- Durée Du Contrat:** (empty)
- Date Contrat:** (empty)
- Date début:** (empty)
- Date fin:** (empty)
- Type:** (empty)
- Intitule contrat:** (empty)
- Situation:** En Cours
- Observation:** (empty)
- Région:** (empty)
- Structure:** (empty)
- Fournisseur:** (empty)
- Monnaies / Modes de Paiement / Régions / Fournisseurs / Articles / Input.Anal / Ods.cmde / Avances / Cautions:** A set of tabs at the bottom.
- Table:** A table with columns for Code, Libelle, and Montant.

الفواتير

تسجيل فاتورة GMFAC1

طلبات صرف الفاتورة GMFAC2

تسجيل سداد الفاتورة GNBXFA.

Année	N° Enreg.	Numéro Facture	Monnaie	Net A Payer	Taux de Change	Contre Partie DA
2001	B52640	043	DA	71293.50	1.0000000	71293.50
2001	B52641	045	DA	12274.95	1.0000000	12274.95
2001	B52642	046	DA	78366.60	1.0000000	78366.60
2001	B52643	047	DA	11239.26	1.0000000	11239.26
2001	B52644	048	DA	7040.50	1.0000000	7040.50
2001	B52645	049	DA	40357.00	1.0000000	40357.00
2001	B52646	050	DA	151375.00	1.0000000	151375.00
2001	B52647	051	DA	178167.38	1.0000000	178167.38

تسجيلات سداد الفاتورة GNVIRE

تسجيل جداول ارسال الفاتورات GMSBDF

تسجيل التسديدات الكلية للفواتير GMSRGF

تسجيل كتابات تسديد الفواتير GNBXFA

GNBXFA : SUIVI DES REGLEMENTS (BX) <--> ? + * X

Année: 2001
 N° BX: BX2409
 Fournisseur: P3018 PTT HASSI-REMEL

Année:
 Note No:
 Mnt Note:

Montant Brut	Avances	Compensations	Autres	Net BX
985185.79		.00		985185.79

Année	N° Enreg.	Numéro Facture	Monnaie	Net A Payer	Taux de Change	Contre Partie DA
2001	B52640	043	DA	71293.50	1.0000000	71293.50
2001	B52641	045	DA	12274.95	1.0000000	12274.95
2001	B52642	046	DA	78366.60	1.0000000	78366.60
2001	B52643	047	DA	11239.26	1.0000000	11239.26
2001	B52644	048	DA	7040.50	1.0000000	7040.50
2001	B52645	049	DA	40357.00	1.0000000	40357.00
2001	B52646	050	DA	151375.00	1.0000000	151375.00
2001	B52647	051	DA	178167.38	1.0000000	178167.38
				985185.79		

تسجيل شهادات الاعفاء الضريبي GMSAET

GMSAET : SAISIE DES A E T <--> ? + * X

Fournisseur: A1502 AIR ALGERIE OUARGLA
 Numéro AET: 496059
 Date AET: 18-08-2002
 Montant Global: 974477.00

Année	N° Enreg.	Monnaie	Montant	En Devise	Taux Change	Montant Soumis	Taux	Montant Taxes
2002	B72160	DA	259110.00		1.00000000	259110.00	17.00	44,048.70
2002	B72161	DA	136363.00		1.00000000	136363.00	17.00	23,181.71
2002	B72162	DA	7490.00		1.00000000	7490.00	17.00	1,273.30
2002	B72164	DA	45802.00		1.00000000	45802.00	17.00	7,786.34
2002	B72172	DA	1794.00		1.00000000	1794.00	17.00	304.98
2002	B72170	DA	53996.00		1.00000000	53996.00	17.00	9,179.32
2002	B72169	DA	2422.00		1.00000000	2422.00	17.00	411.74
2002	B72168	DA	3722.00		1.00000000	3722.00	17.00	632.74
TOTAUX						974,477.00		165,661.09

حالة الفاتورة GMSITF

Systeme de gestion des finances

GMSITF : CONSULTATION DES FACTURES <--> ?

Fournisseur:

Année:

N° Enregistrement:

N° Facture: Date Facture:

Contrat: Commande:

Situation

Monnaie: Montant Brut:

Montant Virement: Date Virement:

N° Virement:

N° A. E. T:

تعديلات على الفاتورة GMFACM

GMFACM : MODIFICATION DES FACTURES

Année 1995
 N° Enregistrement BD2001
 Libelle Facture
 N° Facture 144
 Date Facture 31-10-1995
 Exercice Comptable 1995
 Type Facture 1 PRESTATION & TRAVAUX EXPLOITA
 Code Fournisseur A1509 AIR ALGERIE D.T.ALGER
 N° Contrat B5P213
 N° Commande
 N° Virement R95979
 Date Virement 27-12-1995

إلغاء أو إعادة تسجيلا لفاتورة GMANFA

GMANFA : ANNULLATION DES FACTURES ORDONNANCES

Entrer Les Critères De Recherche

Année N° Enregistrement
 N° Facture
 Date Facture
 Type Facture
 N° Contrat
 Fournisseur
 Monnaie
 Montant
 Motif

Confirmation

Situation :

تدقيق على الفاتورة GMAUDI

GMAUDI : CONSULTATION DES FACTURES

Dernière date de selection 13-11-2003

Période Du : Au :
 Fournisseur Contrat
 Commande Structure
 Type facture Monnaie

Selection Toutes Les lignes Valid. Toutes Les lignes
 Rechercher Statistiques

Superieur à :
 Inferieur à :
 Sélectionnées
 Validées

Année	N° Enrg.	N° Fact.	Date Fact.	N° Contrat	Cmde	Mle	Type	Str.	Mon.	Brut	Net à

Ticket Complexe Edition Carte 1 Carte 2

GMBORF تسجيل تقارير الإستلام

الخزينة

GMBORD تسجيلات صرف القيم المالية

صور واجهات التحريرات والطباعة

وضعية العقود FRSTCO

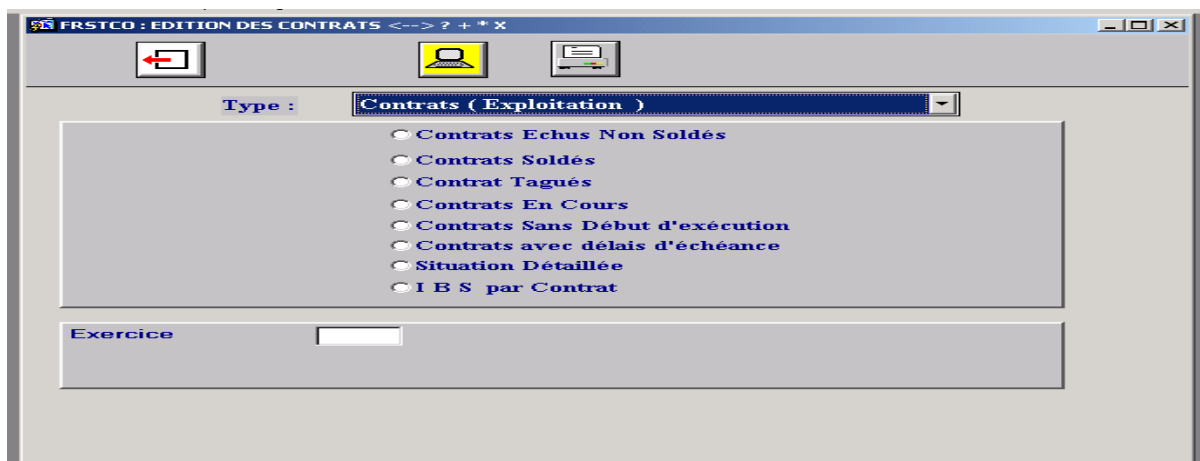

متابعة اتفاقيات العقود FREART

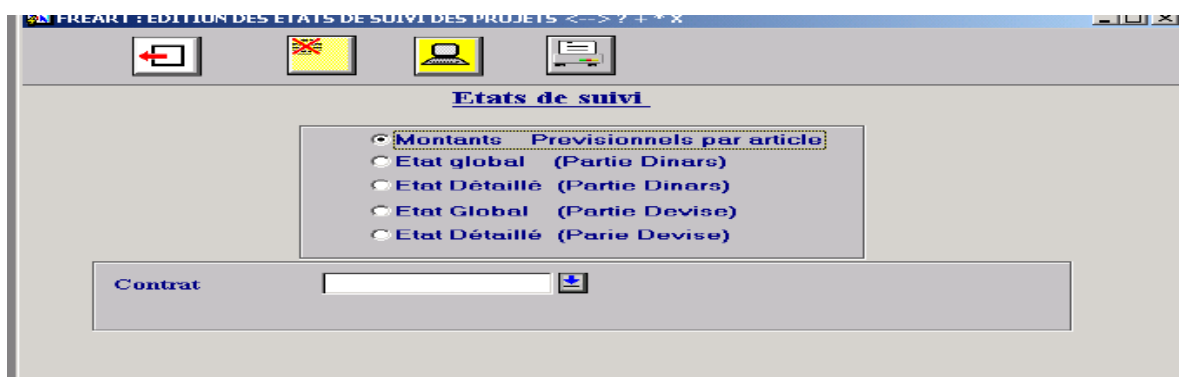

وضعية التسبيقات، اقتطاعات ضمان الأداء، والكفالات FRSAVC

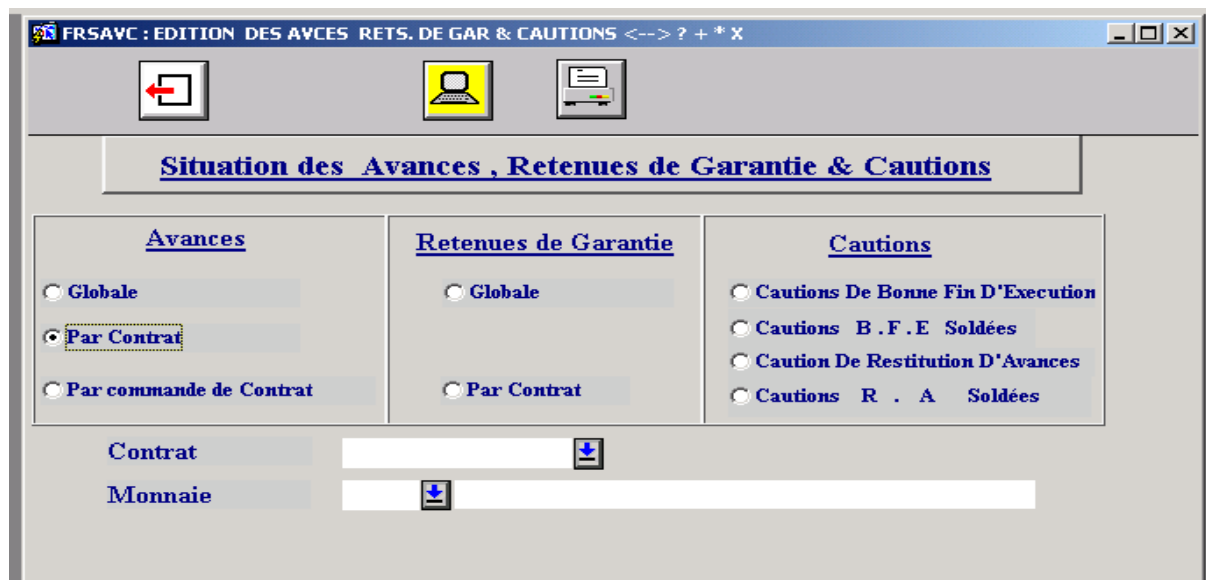

جدول ارسال الفاتورات FRBORD

وضعية الفاتورات FRSFAC

إعادة التذكير وإرسال الفاتورات FRETRE

الفواتر المسددة إثر اتفاق FRFPAC

تقديرات صرف الأموال FRPRVD

وضعية شهادات الاعفاء الضريبي FRBAET

وضعيات الكتابات المحاسبية للتسديد FRCTBX

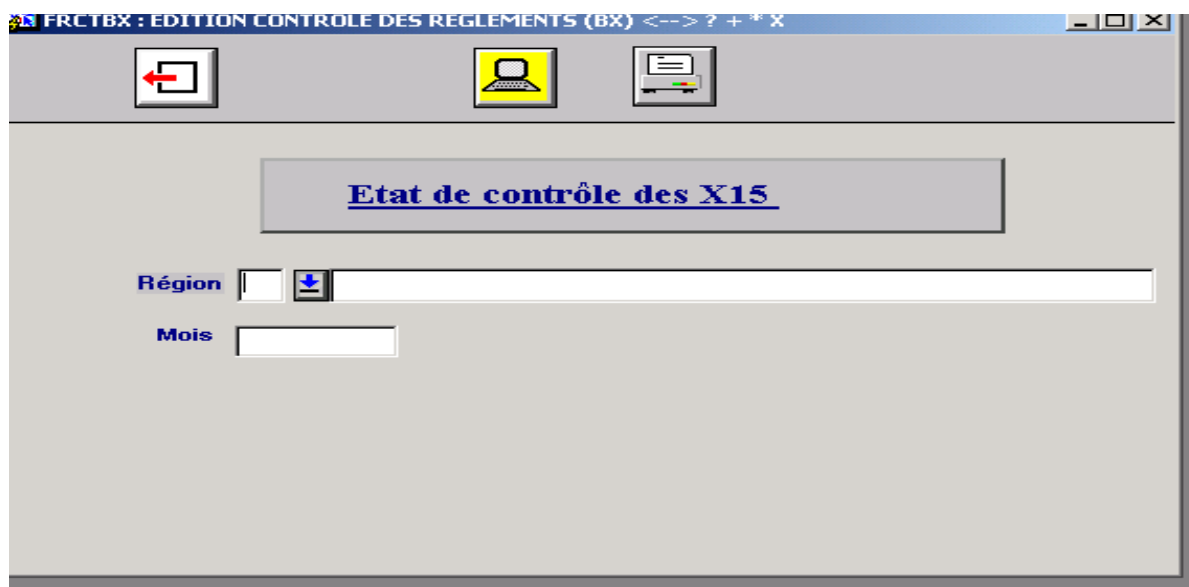

احصائيات الفاتورة FRCTFC

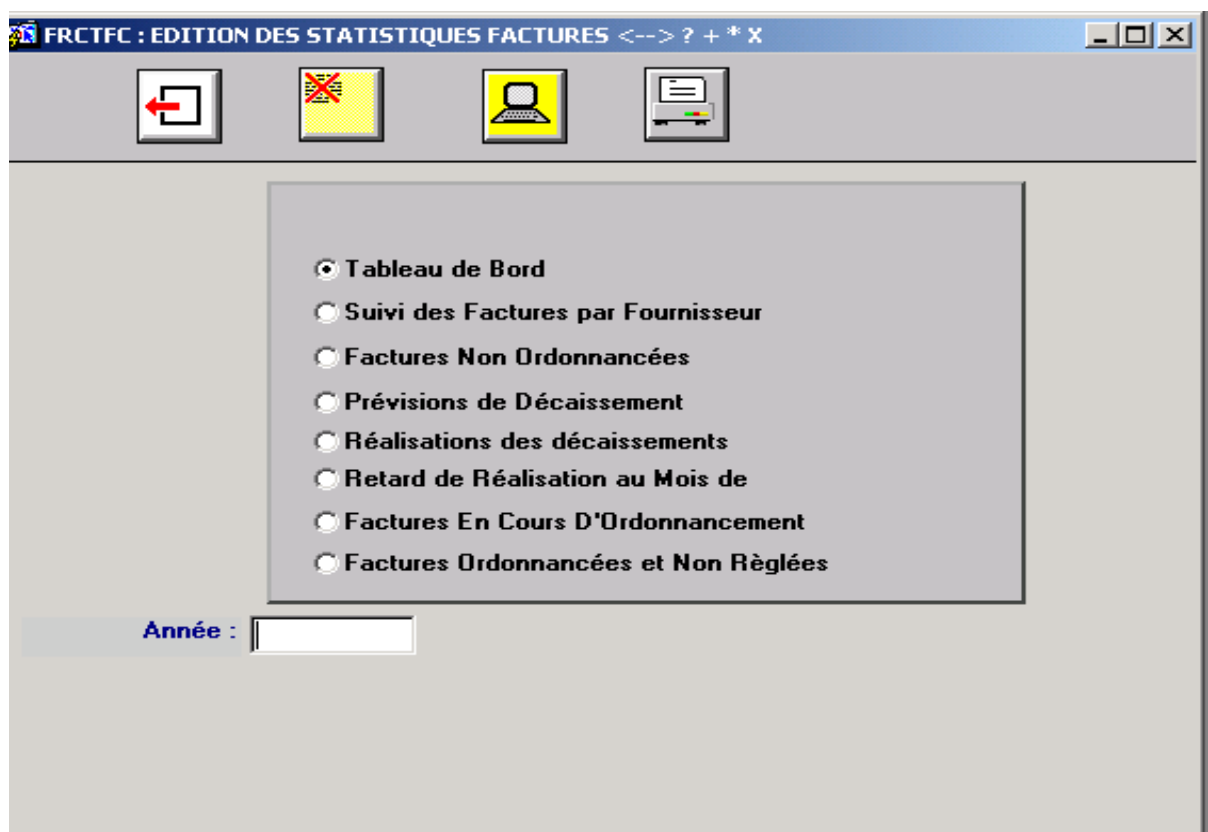

التصريح بضريبة أرباح الشركات و القيمة المضافة FRDECL

رقم الاعمال FRCHAF

جانب النظام المتعلق بمحاسبة الحقوق

قائمة التطبيقات الأساسية

جدول المديرية الجهوية	(GMREGI)
جدول الأقسام التقنية و الإدارية	(GMSTRU)
جدول الفروع المحاسبية	(GMSECT)
جدول الزبائن	(GMCLIE)
جدول الخدمات	(GMLIBE)
جدول القطاعات التي يفوتر لها	(GMSECR)
جدول حسابات المحاسبة التحليلية	(GMANAL)
جدول نسب الضريبة على القيمة المضافة	(GMTATX)
إندماج الزبائن	(GMFUSC)

قائمة الوظائف العملية

الفوترة (الزبائن)	
تسجيل بطاقات ما بين الوحدات	(GMCESS)
تسجيل فواتير الزبائن	(GMFACT)
تسجيل الإيرادات	(GNREGL)
تحرير وضعيات فواتير الزبائن	(FRFACC)

صور من GFAO لواجهات تطبيقات و وظائف جانب الحقوق

صور واجهات التطبيقات الأساسية

جدول المديرية الجهوية GMREGI

Code Mnemo.	Libelle	Code
A	SIEGE	70
B	HASSI - R'MEL	80
C	HAOUD BERKAOUI	89
D	HASSI MESSAOUD	81
E	RHOURE DE EL BAGUEL	88
F	BIR REBAA	99
G	RHOURE DE EL BAGUEL (SH-ARCO)	15
H	HAMRA	14
J	RHOURE DE EL KHROUF (SH-CEPSA)	13
K	GASSI TOUIL	82

جدول الأقسام التقنية و الإدارية GMSTRU

Code	Libelle	C. Mn	Cpte. Ana
200	ASSISTANCE DIR. REGIONALE	AST	280000
202	DIVISION INFORMATIQUE	IN	280070
206	DIRECTION ENGINEERING ET PRODUCTION	EP	280400
209	DIRECTION TECHNIQUE	TE	280500
210	DIRECTION EXPLOITATION	XP	280600
212	DIRECTION LOGISTIQUE	LG	280520
213	DIVISION INTENDANCE	IT	280300
216	DIVISION APPROVISIONNEMENT	AP	280800
222	DIVISION SECURITE	SE	280900
225	DIRECTION MAINTENANCE	MN	280700
226	DIVISION FINANCES & COMPTABILITE	FI	280100
227	DIVISION RESSOURCES HUMAINES & MOYENS	RHM	280200
260	SECTEUR OUED NOUMER	ON	282000

جدول الفروع المحاسبية GMSECT

Code	Libelle	Service	Type Exp/Inves
0	SECTION INVESTISSEMENT	TRESORERIE	Investissement
1	SECTION PERSONNEL	GENERAL F	Autre
2	SECTION FOURNISSEURS	GENERALE	Autre
3	SECTION IMMOBILISATIONS	GENERALE	Autre
4	SECTION DEBIT. & CREDIT. DIVERS	GENERALE	Autre
5	SECTION CAISSE H R M	TRESORERIE	Exploitation
6	SECTION BANQUE H R M	TRESORERIE	Exploitation
7	SECTION CCP	TRESORERIE	Autre
9	SECTION INSPE. & CONSOL.	GENERAL F	Autre

جدول الزبائن GMCLIE

GMCLIE : TABLE DES CLIENTS

Description du Client

Code AX001

Type Client 7 FILIALES Code Filiale 14420

Raison Sociale ALGESCO

Adresse BP NO 122

Ville HASSI RMEL

Pays 100 ALGERIE

Ancien Code

Code Banque 100 BADR ALGER

N° Compte

N° Registre 93B31692

N° Ident. Fiscale 099603060044731B

Article D'Impos. 03060000208

Observation

Liste Des Clients en attente de Codification

جدول الخدمات GMLIBE

GMLIBE : LIBELLE DES PRESTATIONS

Chapitre	Préstation
ANNULATION	ANNULATION
BILLETERIE	TRANSPORT PAR BEECH
BILLETERIE	TRANSPORT PAR TWEEN OTTER
BILLETERIE	TRANSPORT PAR CESSNA
BILLETERIE	TRANSPORT PAR AVION DE RELEVÉ
BILLETERIE	TRANSPORT PAR HELICO
CESSION	CESSION PIECES DE RECHANGE
CESSION	CESSION GLYCOL
CESSION	SCOTCH D'EMBALLAGE
CESSION	CESSION CARNETS DE CARBURANT
CESSION	CESSION LAINE
CESSION FERRAILLES	CESSION FERRAILLES
CHARGES D'ENTRETIEN HEZ	CHARGES D'ENTRETIEN HEZ
CHARGES D'EXPLOITATION	CHARGES D'EXPLOITATION
COMPLEMENT	COMPLEMENT

جدول القطاعات التي يفوتر لها GMSECR

GMSECR : TABLES DES SECTEURS DE FACTURATION

Code 01

Entête des Etats d'édition

Région HASSI RMEL

Secteur HASSI RMEL

Ligne 1 S O N A T R A C H

Ligne 2 ACTIVITE -AMONT

Ligne 3 DIVISION PRODUCTION

Ligne 4 DIRECTION REGIONALE

Ligne 5 DIVISION FINANCES

Paramètres Module Clients

N° Tel (029) 98-82-68

N° Fax (029) 98-83-34

Idt Fiscale 096716280007044

Art. Imposition 03060000048

Code Filiale SH 17101

Banque BEA / HR

N° Compte NO 83 . 60 . 002 U

Nom responsable B . BOUDI

Poste responsable CHEF DE DIVISION FINANCES

جدول حسابات المحاسبة التحليلية GMANAL

Compte	Libelle	Reg	Intitule	Imp	C.V
060000	HYDROCARBURES BRUTS	A	SIEGE	<input checked="" type="checkbox"/>	<input type="checkbox"/>
061000	MATIERES ET FOURNITURES CONSOMMEES	A	SIEGE	<input checked="" type="checkbox"/>	<input type="checkbox"/>
062000	SERVICES	A	SIEGE	<input checked="" type="checkbox"/>	<input type="checkbox"/>
063000	FRAIS DE PERSONNEL	A	SIEGE	<input checked="" type="checkbox"/>	<input type="checkbox"/>
064000	IMPOTS ET TAXES	A	SIEGE	<input checked="" type="checkbox"/>	<input type="checkbox"/>
065000	FRAIS FINANCIERS	A	SIEGE	<input checked="" type="checkbox"/>	<input type="checkbox"/>
066000	FRAIS DIVERS DE GESTION	A	SIEGE	<input checked="" type="checkbox"/>	<input type="checkbox"/>
068000	DOTATIONS AUX AMORTISSEMENTS ET PROVISIONS	A	SIEGE	<input checked="" type="checkbox"/>	<input type="checkbox"/>
069000	CHARGES HORS EXPLOITATION	A	SIEGE	<input checked="" type="checkbox"/>	<input type="checkbox"/>
070000	PRODUITS	A	SIEGE	<input checked="" type="checkbox"/>	<input type="checkbox"/>
089000	CESSIONS INTER DIRECTIONS	A	SIEGE	<input checked="" type="checkbox"/>	<input type="checkbox"/>
100A00	APPOINTEMENTS DU SIEGE	A	SIEGE	<input checked="" type="checkbox"/>	<input type="checkbox"/>
100A01	APPOINT.PERS.RETRAIT.DECEDE,DETACH.ART 129	A	SIEGE	<input checked="" type="checkbox"/>	<input type="checkbox"/>
100A02	ALLOCATIONS FIN DE CARRIERE	A	SIEGE	<input checked="" type="checkbox"/>	<input type="checkbox"/>
100B00	APPOINTEMENTS REGION HASSI R'MEL	B	HASSI - R'MEL	<input checked="" type="checkbox"/>	<input type="checkbox"/>

جدول نسب الضريبة على القيمة المضافة GMTATX TVA

Taux de T V A	
	7.00
	14.00
	17.00
	21.00

صور واجهات الوظائف العملية

الفوترة (الزبائن)

إندماج الزبائن GMFUSC

	Fusionner le Client	Avec Le Client
Code	<input type="text"/>	<input type="text"/>
Raison Sociale	<input type="text"/>	<input type="text"/>
Adresse	<input type="text"/>	<input type="text"/>
N° Registre	<input type="text"/>	<input type="text"/>
N° Ident. Fiscale	<input type="text"/>	<input type="text"/>
Article D'Impos.	<input type="text"/>	<input type="text"/>
	Fusion	

تسجيل بطاقات ما بين الوحدات GMCESS

تسجيل فواتير الزبائن GMFACT

تسجيل الإيرادات GNREGL

N° Enreg.	Année	Bénéficiaire	Monnaie	Montant HT	T V A	Montant T T C	R.P
B64203	2002	ENGTP		5332141.70	.00	5,332,141.70	<input type="checkbox"/>
B44201	2002	ENGTP		107884.00	.00	107,884.00	<input type="checkbox"/>
B54208	2002	ENGTP		106502.00	.00	106,502.00	<input type="checkbox"/>
B64225	2002	ENGTP		29863.00	.00	29,863.00	<input type="checkbox"/>
B34201	2002	ENGTP		59908.00	.00	59,908.00	<input type="checkbox"/>
B54240	2002	ENGTP		540.00	.00	540.00	<input type="checkbox"/>

تحرير وضعيات فواتير الزبائن FRFACC

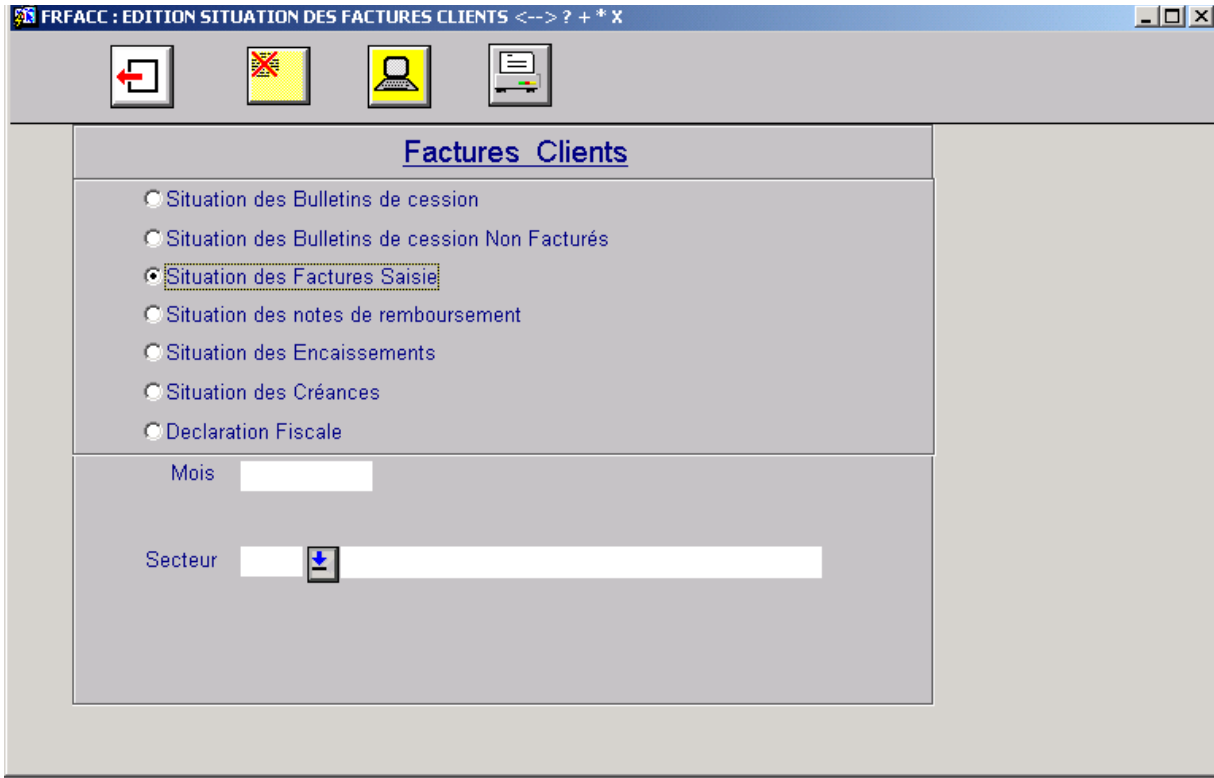

المطلب الثاني: عرض آليات تطبيق النظام للممارسات المحاسبية.

سأتطرق في هذا المبحث إلى عرض كيفية معالجة النظام المعلوماتي للعمليات المحاسبية التي تتم بمصلحة المحاسبة العامة لقسم المالية بالمديرية، حيث أنني سأأخذ من كل فرع للمصلحة عملية محاسبية نموذجية، أبرز كيفية كتابتها، ثم كيفية معالجة عمليات التسديد (إن كان الحساب متعلق بالديون)، والتحصيل (إن كان الحساب متعلق بالحقوق)، و أوضح فيما بعد كيفية ترصيد حسابات الديون و الحقوق، و في الأخير أسقط كل هذا على البرنامج المعلوماتي GAFAO.

أولاً: معالجة فاتورة مورد محلي (ملحق 1)

تقع هذه العملية على عاتق فرع الموردين، وأخذت كمثال لذلك عملية شراء المديرية لوقود المازوت من

المؤسسة الوطنية لقطاع نفطال NAFTAL، ويشرع فيها بعد توريد الوقود واستقبال فاتورة الشراء.

تجرد العملية محاسبياً وفق الكتابات التالية:

ا_ عملية الشراء:¹

المبالغ		البيان	رقم الحساب	
دائن	مدين		دائن	مدين
	645,248,70	وقود سريع الإلتهاب		607612000000001
645,248,70		موردون محليون	401000200000001	

ب_ عملية التسديد: (تتم لدى مصلحة الخزينة)

المبالغ		البيان	رقم الحساب	
دائن	مدين		دائن	مدين
	645,248,70	تسديد موردين محليين		476080000000031
645,248,70		بنك الجزائر الخارجي وكالة ورقلة	512014078000001	

ج_ عملية ترصيد حساب المورد:

المبالغ		البيان	رقم الحساب	
دائن	مدين		دائن	مدين
	645,248,70	وقود سريع الإلتهاب		401000200000001
645,248,70		تسديد موردين محليين	476080000000031	

هذه المراحل التي تمر بها عملية التسجيل المحاسبي للفاتورة، يتم إدراجها في البرنامج المعلوماتي GFAO كالتالي:

¹ تجدر الإشارة الى ان حسابات المحاسبة العامة في شركة سوناطراك تتكون من 15 رقم وذلك نظرا لكير الشركة وضخامة الانشطة فيها وتنتهي حسابات مديرية الانتاج حوض بركاوي برقم 01

1 تنفيذ الوظيفة GMFAC1:

وهي وظيفة تتيح للمحاسب تسجيل مختلف المعلومات المتعلقة بالموارد (اسم المورد، رمز المورد، نوع المورد.....)، والفاتورة (رقم الفاتورة، تاريخ الفاتورة، موضوع الفاتورة، مبلغ الفاتورة، تاريخ استقبال الفاتورة)، ليمنح البرنامج للمحاسب رقم التسجيل المحاسبي الخاص بالفاتورة، ويرسل المحاسب بعدها الفاتورة إلى الأمر بالصرف المخول من أجل المراقبة والتصديق، ثم يعيد إرسالها إلى المصلحة.

واجهة GMFAC1

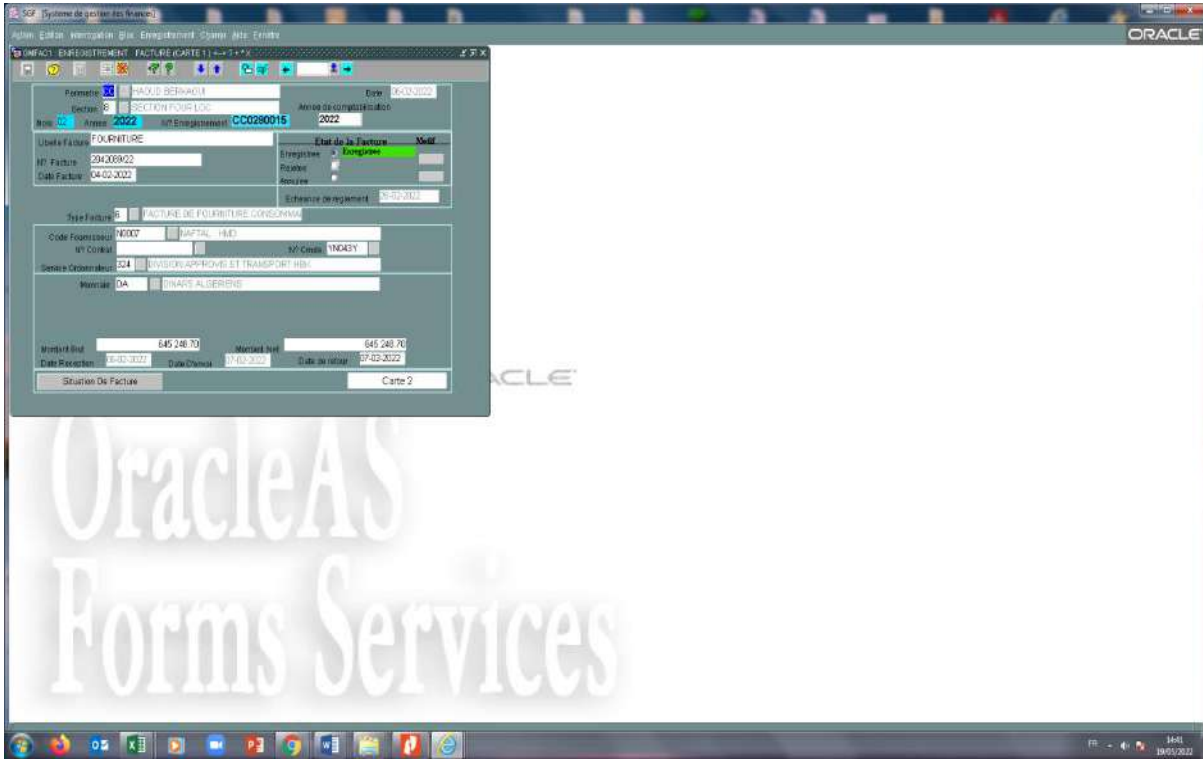

2 تنفيذ الوظيفة GMFAC2:

بعد استقبال المحاسب للفاتورة من الأمر بالصرف مرفوقة بوثائق الإثبات، ينفذ الوظيفة GMFAC2 حيث يسجل رقم التسجيل الذي منحه له البرنامج في الوظيفة السابقة، فيعرض له البرنامج المعلومات التي تم ملؤها سابقا، ويتيح له مالا ما ورد من معلومات إضافية جاءت مع عملية الأمر بالصرف، ثم يضغط المحاسب على التعليمية (ouvrir ventilation).

واجهة GMFAC2

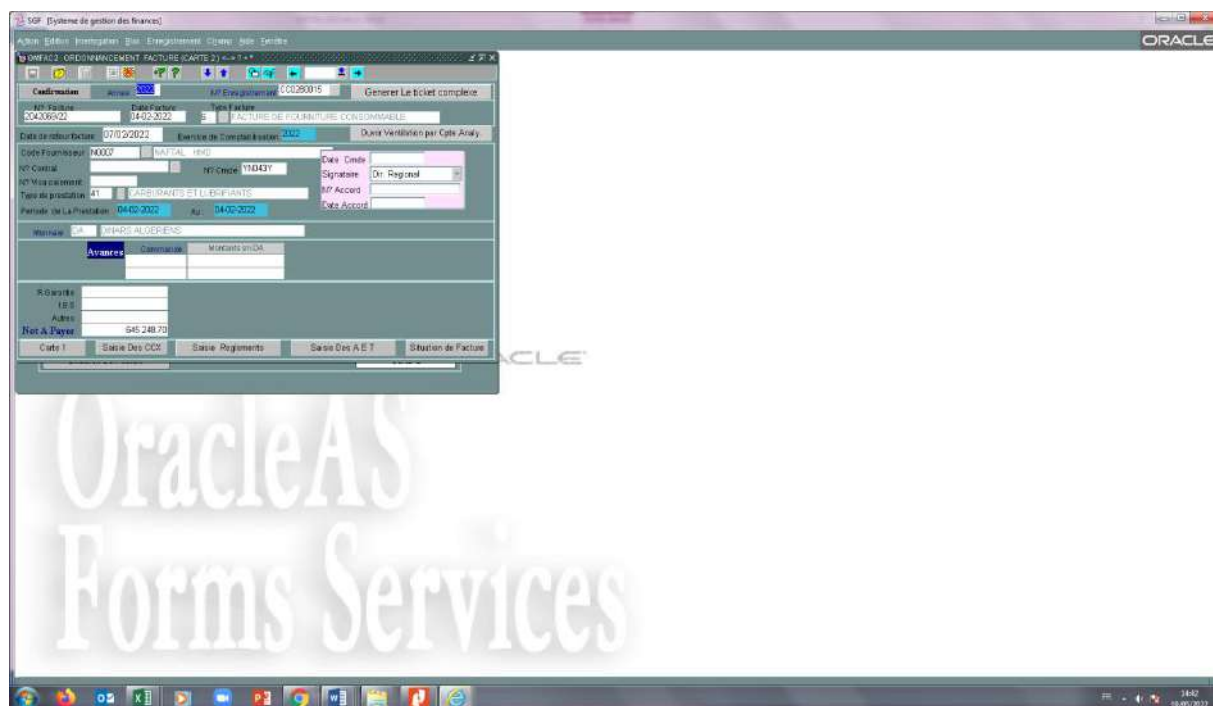

3 بعد الضغط على التعليلة (ouvrir ventilation)، يعرض البرنامج للمحاسب واجهة جديدة تتيح له إعطاء رقم المحاسبة التحليلية الموافق لحساب الأعباء، و إعطاء الرقمين الحسابين المدين و الدائن المتعلقين بالعملية المحاسبية، مع مبالغهما

واجهة البرنامج بعد الضغط على ouvrir ventilation

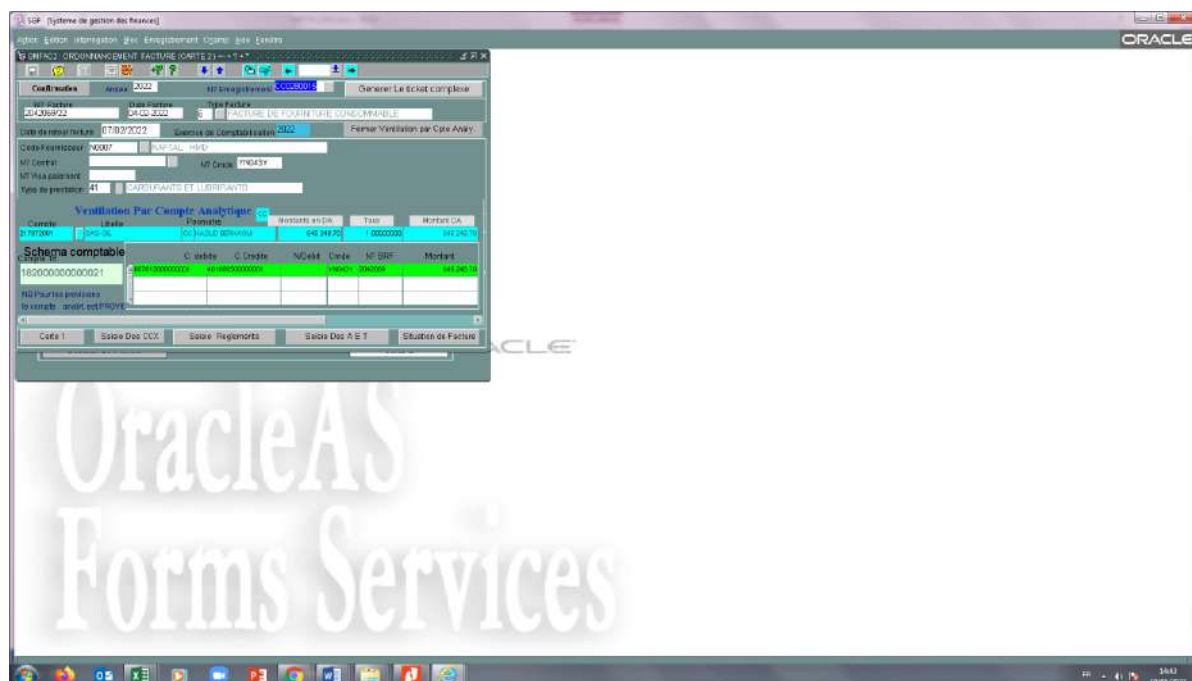

4 يضغط المحاسب إثر ذلك على التعليلة (générerleticket complexe)،

فتظهر له واجهة أخرى يضغط إثرها مرتين على السطر الثالث المكتوب تحت العبارة (Les tickets

(comptables générés

واجهة البرنامج بعد الضغط على Générer le ticket complexe

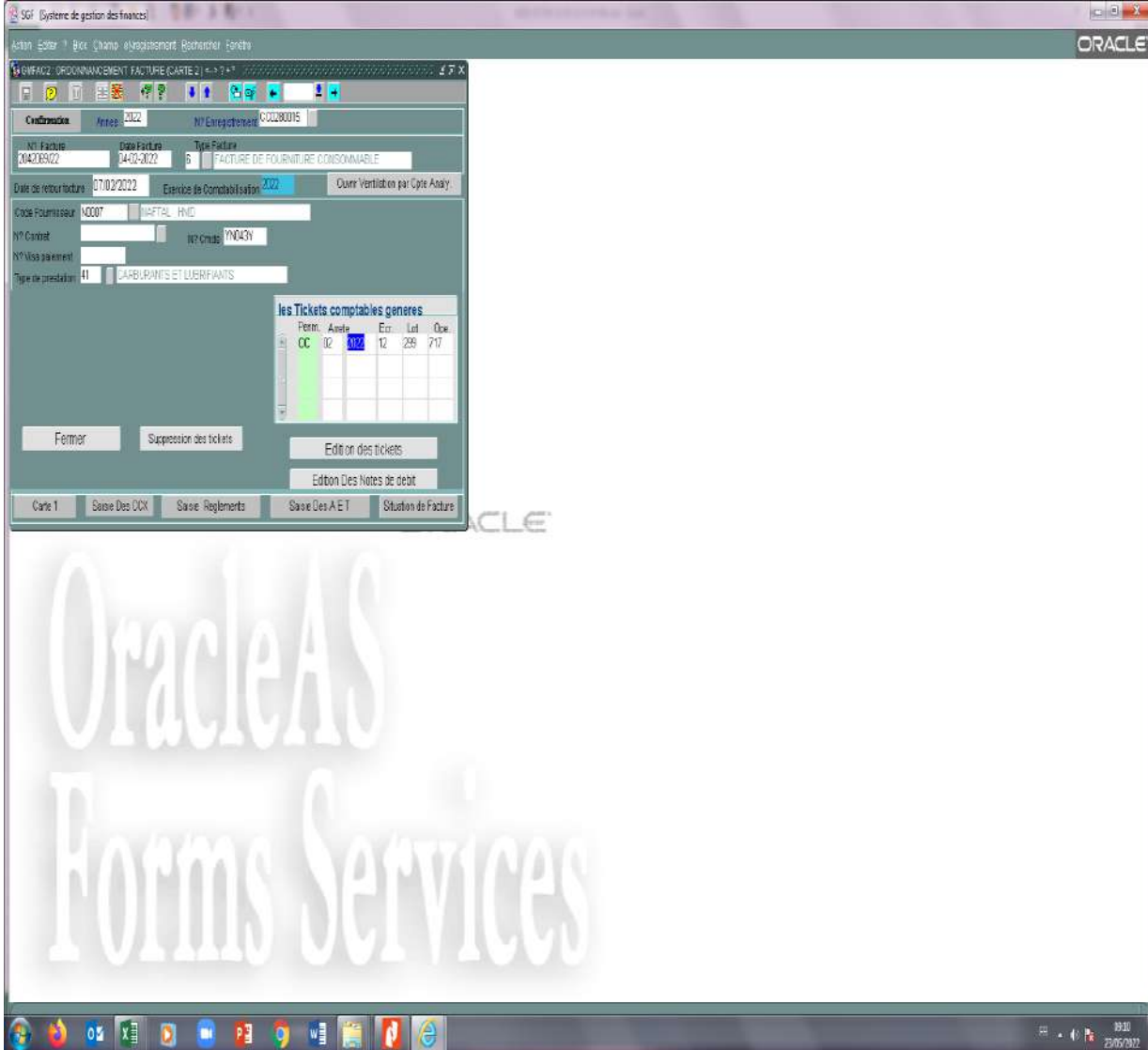

5 بعد ضغط المحاسب على العبارة (Les tickets comptables générés)، يقوم البرنامج

بإنجاز العملية المحاسبية الخاصة بإثبات تكلفة الفاتورة، تسمى عندما المحاسبين C12، تمثل C الرمز الحرفي للمديرية الجهوية حوض بركاوي، أما 12 فيمثل رمز العمليات المحاسبية المتعلقة بإثبات تكاليف فاتورات الموردين

واجهة الكتابة المحاسبية C12

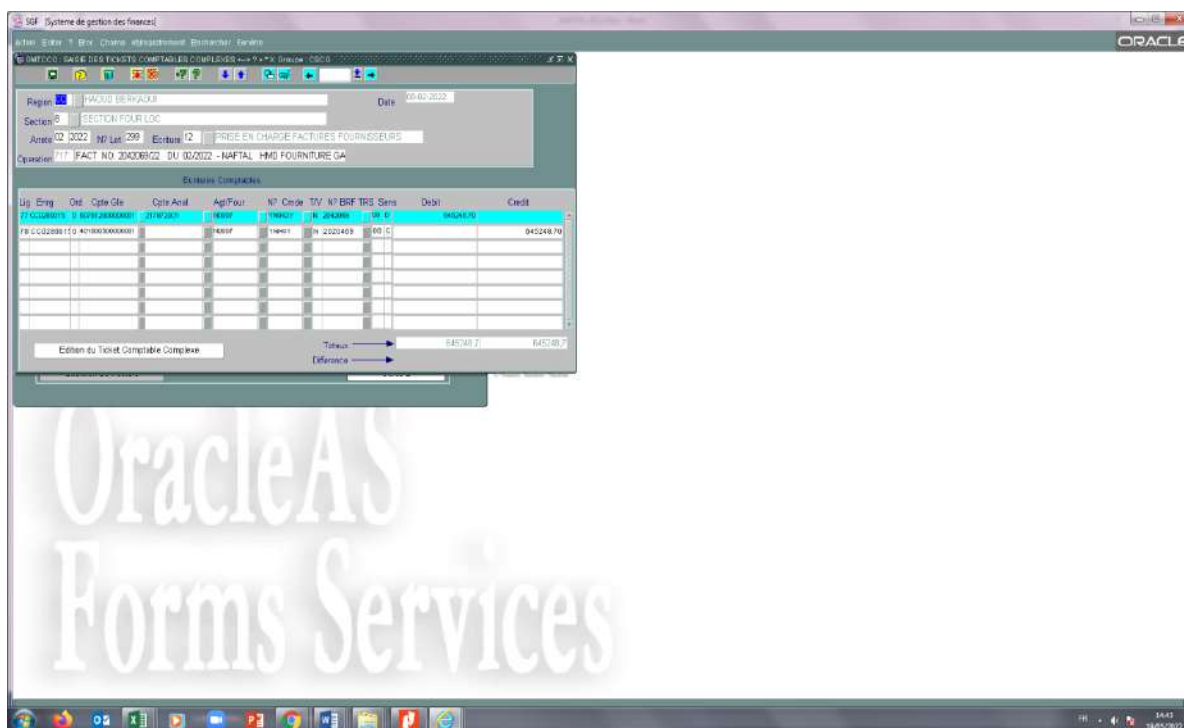

6 يقوم المحاسب بعدها بالضغط على التعليلة (Edition du ticket comptable complexe) لطبع الكتابة المحاسبية.

الكتابة المحاسبية C12

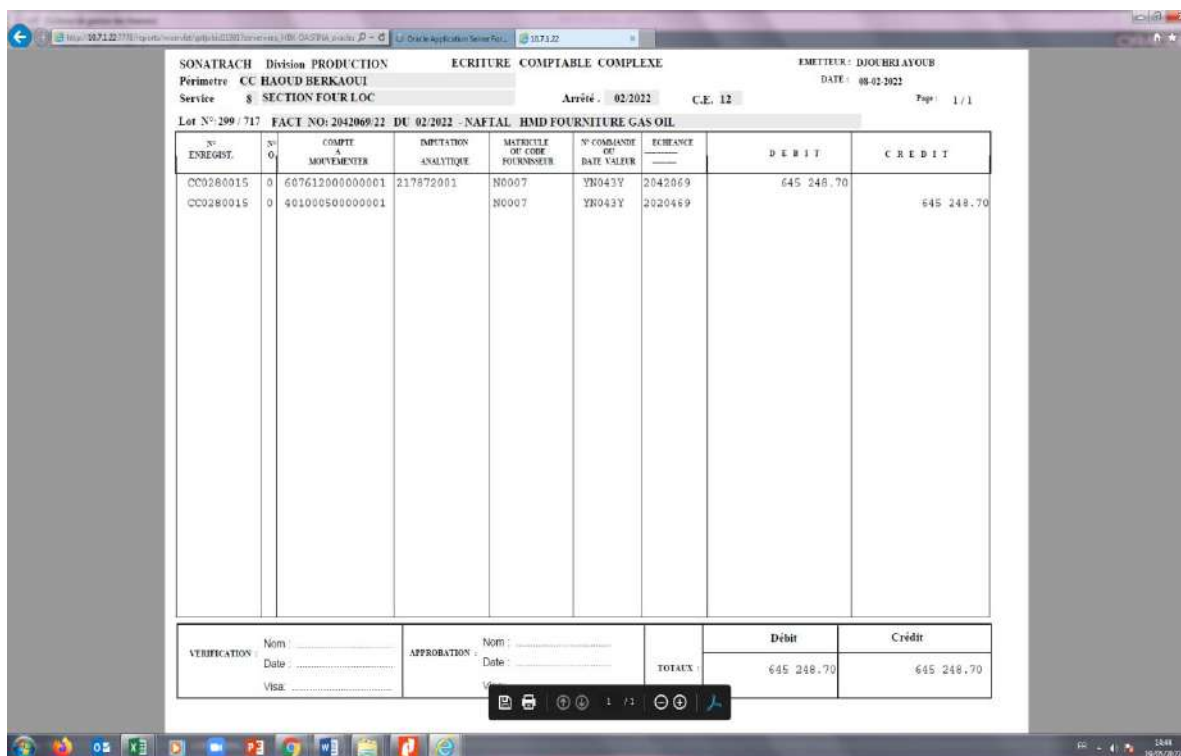

7 يعود المحاسب بعد عملية الطبع إلى الواجهة الأولى لـ **GMFAC2** ، و يضغط على التعليمات (Saisie des CCX)، فيظهر له البرنامج واجهة جديدة، يملأ المحاسب إثرها المعلومات المطلوبة، ثم يضغط على التعليمات (Génération du ticket 15)، فيقوم البرنامج بتحضير الكتابة المحاسبية المتعلقة بالتسديد (لكن لا ينفذها)، ويعطيها رقم تسجيل محاسبي خاص بعمليات التسديد، تسمى هذه الكتابة عندما المحاسبين C15، تمثل C الرمز الحرفي للمديرية الجهوية حوض بركاوي، أما 15 فيمثل رمز العمليات المحاسبية المتعلقة بسداد فاتورات الموردين.

واجهة البرنامج بعد الضغط على Saisie des CCX

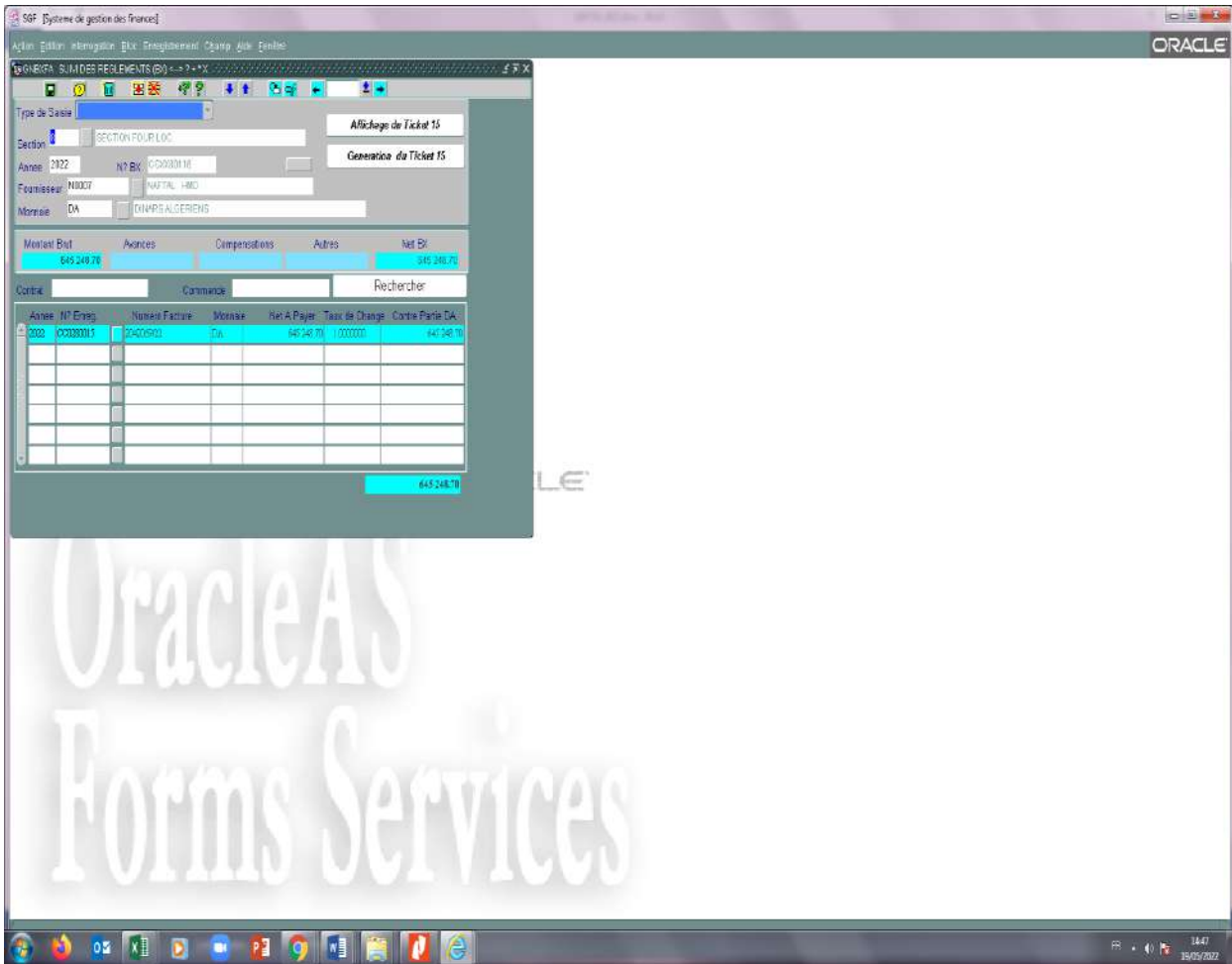

8 يضغط بعدها على التعليمات (Affichage de ticket 15)، فينتقل به البرنامج إلى واجهة أخرى جديدة

يعرض له من خلالها الكتابة المحاسبية C15 (غير المنفذة).

واجهة الكتابة المحاسبية C15 (غير المنفذة)

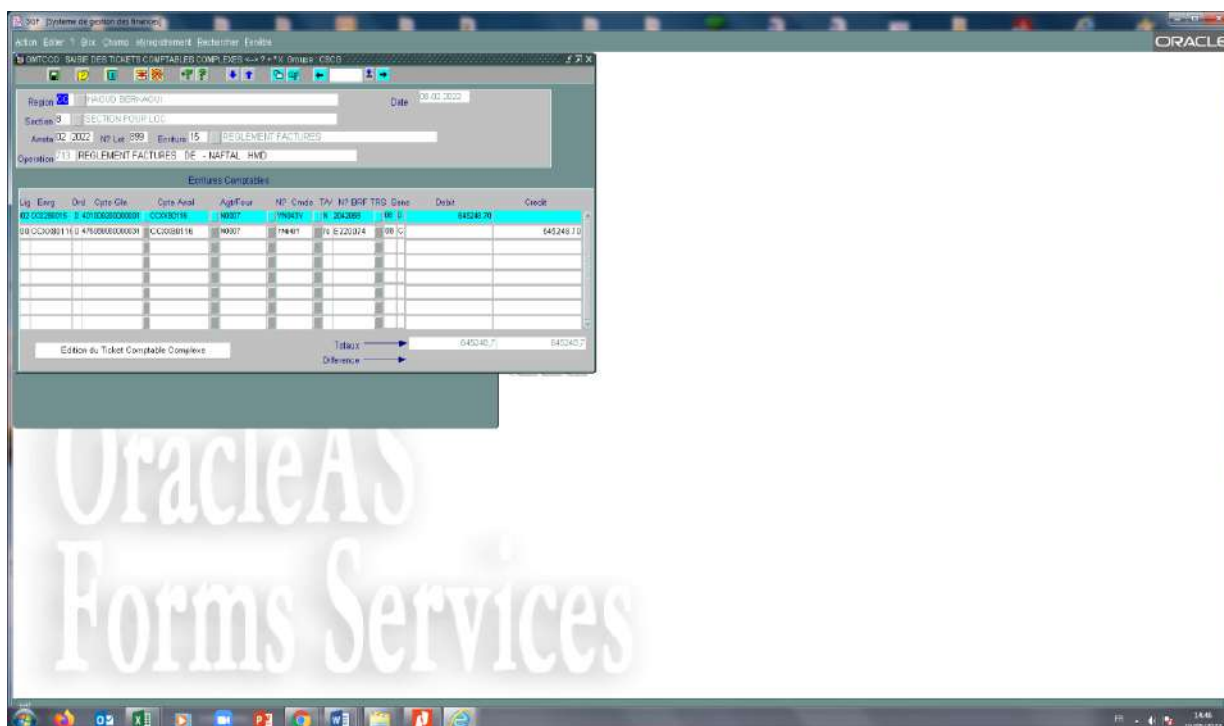

يقوم المحاسب بعد ذلك بالضغط على التعليمات (Edition de ticket comptable complexe) لطبع الكتابة المحاسبية C15 غير المنفذة.

الكتابة المحاسبية C15 (غير المنفذة)

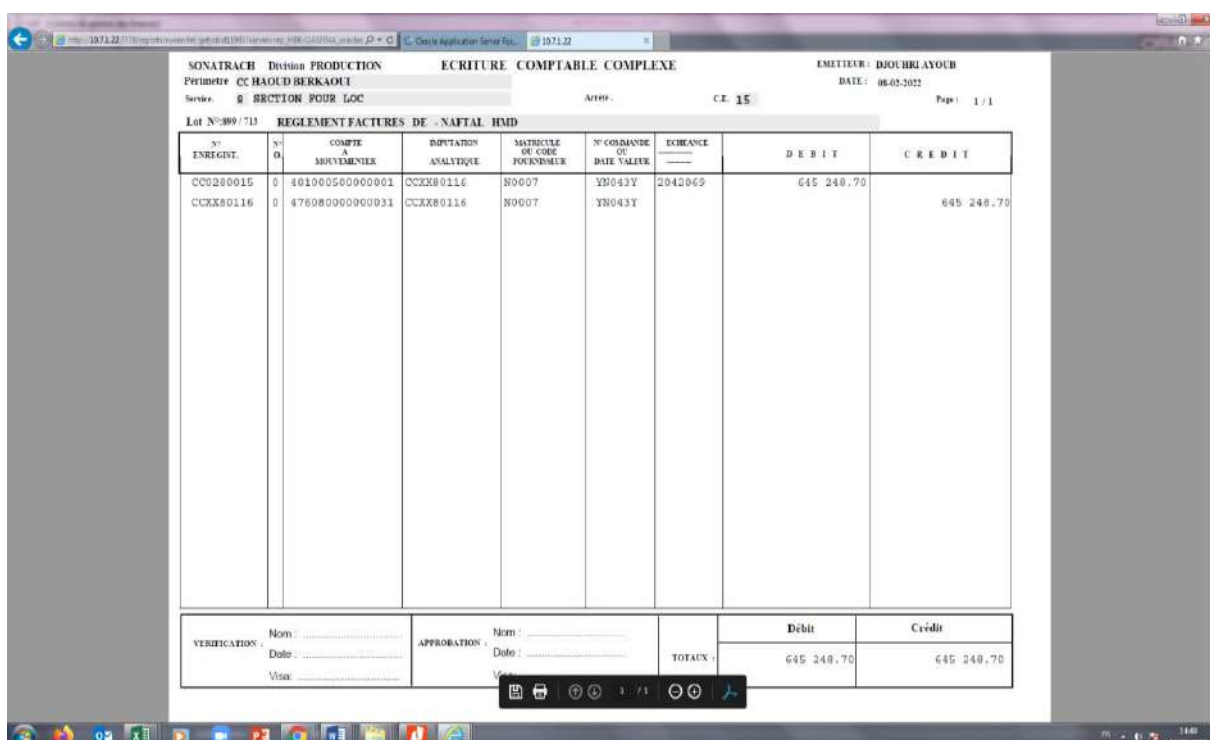

10 يرسل محاسب المصلحة الفاتورة مع الملف المرافق لها إلى مصلحة الخزينة من أجل صرف القيمة المالية للمورد.

11 تقوم مصلحة الخزينة بصرف القيمة المالية للمورد المعني، وينفذ محاسبها **GMBORD** ، الوظيفة

حيث يملأ المعلومات المتعلقة بالعملية، بما فيها الحسابات الدائنة والمدينة للكتابة المحاسبية.

واجهة GMBORD

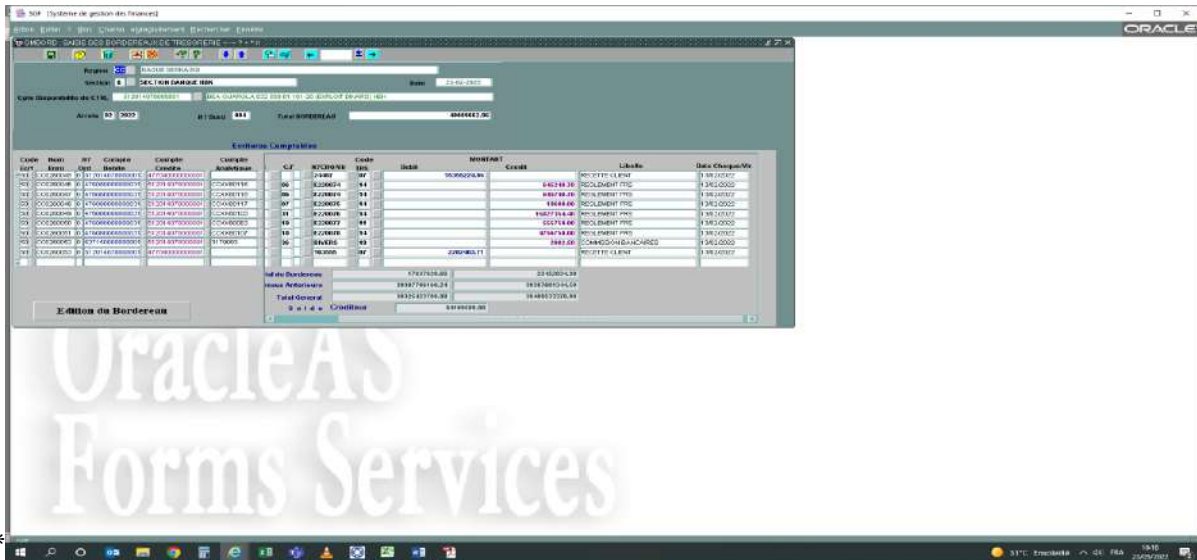

12 ينفذ المحاسب التعليمية (**Edition du bordereau**) ليعرض له البرنامج المحاسبي جدول الخزينة الذي يضم العملية الحاسبية لصرف القيمة المالية، ويتيح له طبعه.

واجهة Edition du bordereau

13 ترسل مصلحة الخزينة إلى مصلحة المحاسبة العامة بيان الدفع (Ordre de virement) الذي يثبت عملية صرف القيمة المالية للمورد (ملحق 2).

14 ينفذ محاسب مصلحة المحاسبة العامة الوظيفة GNVIR، ويكتب رقم وتاريخ بيان الدفع المستلم من مصلحة الخزينة، ورقم تسجيل الكتابة المحاسبية C12، إضافة إلى باقي المعلومات الأخرى المتعلقة بالعملية.

واجهة GNVIR

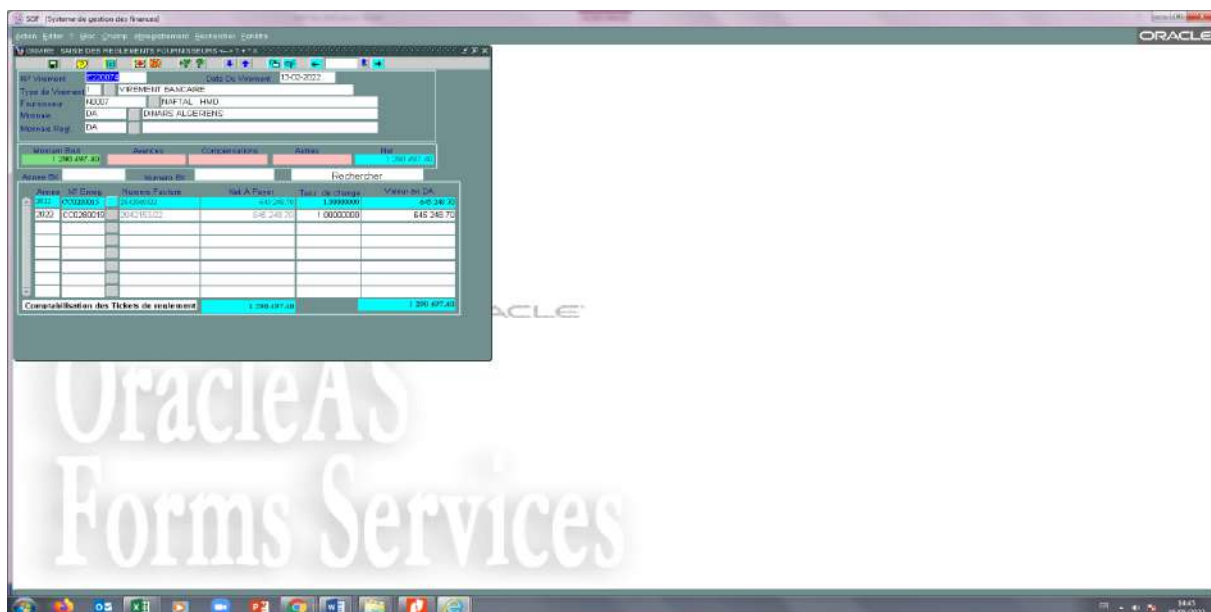

15 يواصل المحاسب ما تبقى من العملية على البرنامج المحاسبي، فيضغط على التعلية (Comptabilisation des tickets de règlement)، فيعرض له البرنامج واجهة جديدة، يكتب من خلالها الشهر والعام الذي تمت فيه عملية التسديد.

واجهة البرنامج بعد الضغط على Comptabilisation des tickets de règlement

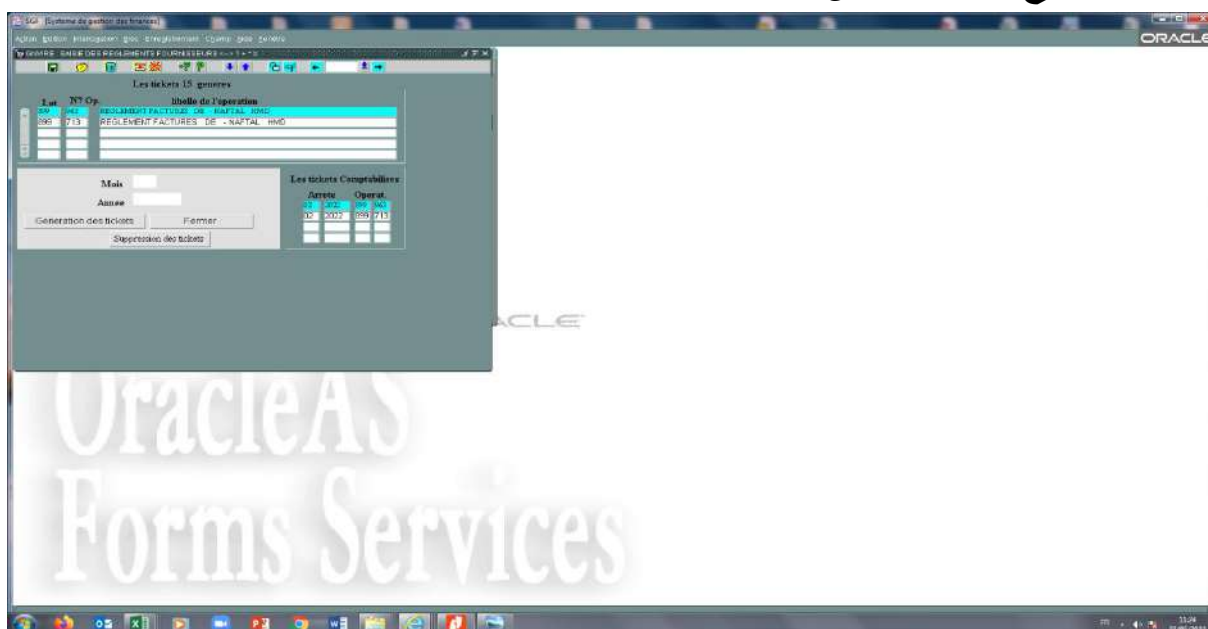

16 يضغط المحاسب على التعليمية (Génération des tickets)، فيقوم البرنامج بتنفيذ العملية

المحاسبية للتسديد، ويعرض له أسفل يمين الواجهة فضاءا يضغط المحاسب عنده مرتين، فينتقل به البرنامج إلى واجهة جديدة، هي الكتابة المحاسبية للتسديد C15 منفذة.

واجهة الكتابة المحاسبية C15 (منفذة)

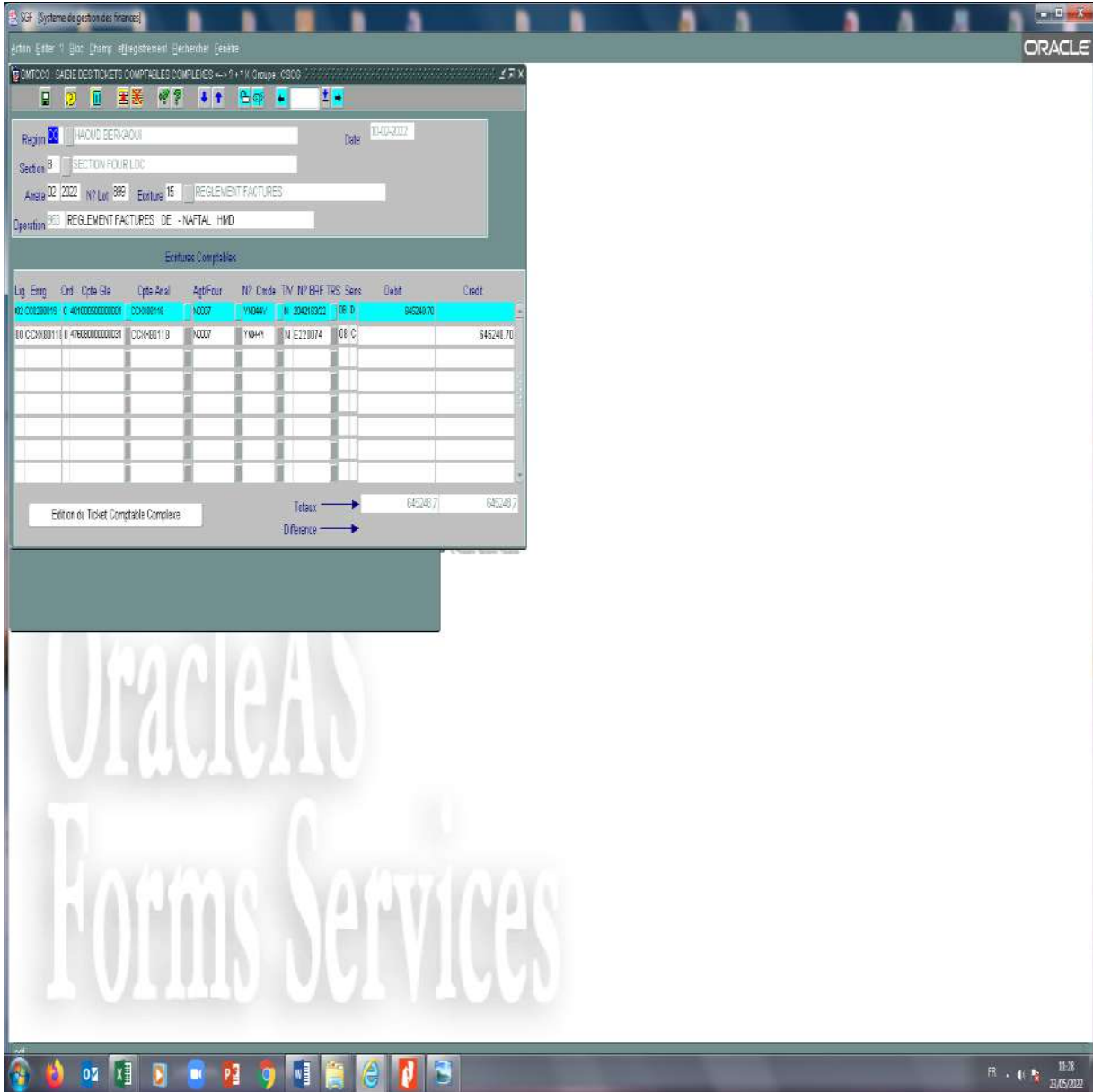

17 يقوم المحاسب بالضغط على التعليمية (Edition de ticket comptable complexe)

لطباعة الكتابة المحاسبية C15 المنفذة.

الكتابة المحاسبية C15 (منفذة)

SONATRACH Division PRODUCTION		ECRIURE COMPTABLE COMPLETE				EMETTEUR : DJOUBRI AYOUB	
Perimetre : CC HAOUZ BERKAOUH		Arrêté : 02/2022				DATE : 08-02-2022	
Service : 8 SECTION FOUR-LOC		C.E. 15				Page : 1 / 1	
Lettre N°: 899 / 713 REGLEMENT FACTURES DE NAFTAL HMD							
N° ENREGI.	N° O.	COMPTE A MOUVEMENTER	IMPUTATION ANALYTIQUE	MATRICULE DU CODE FOURNISSEUR	N° COMMANDE DE DATE VALEUR	DEBIT	CREDIT
CC0280015	0	401000200000001	CCXX80116	H0007	YN043Y 2042069	645 248.70	
CCXX80116	0	476080000000031	CCXX80116	H0007	YN043Y E220074		645 248.70
VERIFICATION : Nom : _____ Date : _____ Visa : _____						Débit	
APPROBATION : Nom : _____ Date : _____						CREDIT	
TOTALX :						645 248.70	645 248.70

ثانيا: معالجة أجرة شهر أبريل 2022 للعمال المتعاقدين لفترة 3 أشهر

تقع معالجة هذه العملية على عاتق فرع المستخدمين، فبانقضاء شهر أبريل 2022، العامة لقسم المالية

ملخص الوثيقة المتعلقة بأجرة الشهر (Etat recapitulative) تستقبل مصلحة المحاسبة (ملحق 3)

من مصلحة الأجور لقسم المستخدمين، وهي عبارة عن بيان موجز للأجرة، به جدول يضم العمود الأول

منه رمز العنصر المكون للأجرة، أما العمود الثاني فيبين إسم كل عنصر، في حين يبرز العمود الثالث المبلغ الموافق

لكل عنصر، ويتم تصنيف عناصر الأجرة في أماكنها المحددة، مميزين في ذلك بين المكتسبات الخاضعة للضريبة،

والمكتسبات غير الخاضعة للضريبة، واقتطاعات لمكتسبات غير خاضعة

للضريبة، ثم صافي الدفع.

و يخصص العمود الأخير لأعباء رب العمل، وهي المبالغ التي دفعتها المديرية لمصالح الضمان الاجتماعي

.CNAS

يتم ترجمة هذا البيان لدى مصلحة المحاسبة العامة إلى كتابتين محاسبتين، تسمى الأولى بجميع عبئ الأجرة

الخام، ((Centralisation paie)، وتوضح المبلغ الخام الذي تم صرفه للعامل وما نتج عنه من حسابات ديون،

أما الثانية فتسمى بجميع أعباء رب العمل (Centralisation charges patronales)، وتوضح المبلغ

الذي صرفته الشركة لمصالح الضمان الاجتماعي وما نتج عنه من حسابات ديون أيضا

أ-الكتابة المحاسبية لتجميع عبي الأجرة الخام

المبالغ		البيان	رقم الحساب	
دائن	مدين		دائن	مدين
	35 646,24	الأجر القاعدي للعمال المتعاقدين		631010000000001
	3 208,16	منحة المردودية الفردية		631250000000001
	12 832,65	منحة المردودية الجماعية		631255000000001
	31 792,82	تعويض المنطقة وشروط الحياة		631408000000001
	1 500,00	تعويض الأجر الوحيد		631420000000001
74 296,18		صافي الدفع للعمال المتعاقدين	421150000000001	
775,31		إقتطاعاتالتأمين الاجتماعي 13.75%	431520000000001	
3 618,10		إقتطاعات التأمين على التقاعد 10.75%	431542000000001	
258,44		إقتطاعات التأمين على البطالة 1%	431550000000001	
1 033,74		إقتطاعات التعاضدية الصناعية للبتروك 2%	432530000000001	
4 998,10		الضريبة على الدخل الإجمالي	442300000000001	

ب-الكتابة المحاسبية لتجميع أعباء رب العمل

المبالغ		البيان	رقم الحساب	
دائن	مدين		دائن	مدين
	6 590,10	إشتراكات التأمين الاجتماعي 12.75%		635010000000001
	5 814,79	إشتراكات التأمين على التقاعد 11.25%		635200000000001
	516,87	إشتراكات التأمين على البطالة 1%		635300000000001
	258,44	إشتراكات السكن الاجتماعي 0.5%		431087000000001
	258,44	إشتراكات التقاعد 0.5%		431088000000001
6 590,10		الصندوق الوطني للضمان الاجتماعي 12.75%	431800200000001	
5 814,79		الصندوق الوطني للتقاعد 11.25%	431801000000001	
516,87		الصندوق الوطني للبطالة 1%	431805000000001	
516,88		مساهمات الشؤون الاجتماعية 1%	431582000000001	

يتم معالجة هاتين الكتاتين الحاسبيتين بالبرنامج المحاسبي GFAO بتنفيذ الوظيفة GMTCCO،

حيث ينشئ المحاسب الكتاتين الحاسبيتين بملاً الحقول التي تظهر في واجهة الوظيفة والتي نميز فيها:

1- حقولا أفقية: يملأ فيها المحاسب المعلومات المتعلقة ب: رمز المديرية، رقم الفرع المحاسبي، الشهر والسنة الحاسبين، رمز العملية الحاسبية، بيان العملية.

2- حقولا عمودية: يشغلها المحاسب بكتابة رقم التسجيل المحاسبي، و بتشكيل أرقام الحسابات المكونة للعملية الحاسبية، مع إدراج المبالغ الموافقة لها المدينة منها والدائنة، و بدون كذلك أرقام حسابات المحاسبة التحليلية المرافقة لحسابات الأعباء، كما يسجل الرقم التعريفي للعامل.

واجهة GMTCCO عند الكتابة المحاسبية لتجميع عبي الأجرة الخام

Lig	Enrg	Ord	Cpte Gle	Cpte Anal	Agt/Four	NP	Cmde	TAX	NP	BRF	TRS	Sens	Debit	Credit	
60	CC0410070	0	6312000000000	791CC00	PCB22009	04	2022	N	04	ACT	22	07	D	3598.10	
61	CC0410070	0	6312500000000	791CC00	PCB22009	04	2022	N	04	ACT	22	07	D	3200.10	
62	CC0410070	0	6312500000000	791CC00	PCB22009	04	2022	N	04	ACT	22	07	D	12832.65	
63	CC0410070	0	6314000000000	791CC00	PCB22009	04	2022	N	04	ACT	22	07	D	31792.02	
64	CC0410070	0	6314200000000	791CC00	PCB22009	04	2022	N	04	ACT	22	07	D	1500.00	
65	CC0410070	0	4311600000000		PCB22009	04	2022	N	04	ACT	22	07	C		74396.10
66	CC0410070	0	4312000000000		PCB22009	04	2022	N	04	ACT	22	07	C		775.31
67	CC0410070	0	4313000000000		PCB22009	04	2022	N	04	ACT	22	07	C		3618.10
Totaux													84979.02	84979.02	

واجهة GMTCCO عند الكتابة المحاسبية لتجميع أعباء رب العمل

Lig	Enrg	Ord	Cpte Gle	Cpte Anal	Agt/Four	NP	Cmde	TAX	NP	BRF	TRS	Sens	Debit	Credit	
61	CC0410080	0	6305000000000	110CC00		04	2022	N	04	ACT	22	07	D	6690.10	
72	CC0410080	0	6302000000000	110CC00		04	2022	N	04	ACT	22	07	D	5614.70	
73	CC0410080	0	6302000000000	110CC00		04	2022	N	04	ACT	22	07	D	516.02	
74	CC0410080	0	4310070000000			04	2022	N	04	ACT	22	07	D	250.44	
75	CC0410080	0	4310880000000			04	2022	N	04	ACT	22	07	D	250.44	
76	CC0410080	0	4310800000000			04	2022	N	04	ACT	22	07	C		6590.10
77	CC0410080	0	4310800000000			04	2022	N	04	ACT	22	07	C		6814.70
78	CC0410080	0	4310600000000			04	2022	N	04	ACT	22	07	C		616.02
Totaux													13439.64	13439.64	

يضغط المحاسب بعد إتمام كل عملية محاسبية على التعليلة (Edition du ticket comptable)
 (complexe) ، وذلك لطبعهما

الكتابة المحاسبية لتجميع عبي الأجرة الخام

SONATRACH Division PRODUCTION ECRITURE COMPTABLE COMPLEXE
 Perimetre CC HAUD BERKAOUI
 Service 1 SECTION PERSONNEL Arrêté : 04/2022 C.E. 61
 EMETTEUR : KIOUS Faical DATE : 09-05-2022
 Lot N°:100 / 345 CENTRALISATION PAIE ACT DU MOI 04/2022

N° ENREGIST.	N° O.	COMPTE A MOUVEMENTER	IMPUTATION ANALYTIQUE	MATRICULE OU CODE FOURNISSEUR	N° COMMANDE OU DATE VALEUR	ECHANCE	DEBIT	CREDIT	
CC0410079	0	6310100000000001	791CC00	PCB22009	04 2022	04 ACT 22	35 646.24		
CC0410079	0	6312500000000001	791CC00	PCB22009	04 2022	04 ACT 22	3 208.16		
CC0410079	0	6312560000000001	791CC00	PCB22009	04 2022	04 ACT 22	12 832.65		
CC0410079	0	6314080000000001	791CC00	PCB22009	04 2022	04 ACT 22	31 792.82		
CC0410079	0	6314200000000001	791CC00	PCB22009	04 2022	04 ACT 22	1 500.00		
CC0410079	0	4211500000000001		PCB22009	04 2022	04 ACT 22		74 296.18	
CC0410079	0	4315200000000001		PCB22009	04 2022	04 ACT 22		775.31	
CC0410079	0	4315420000000001		PCB22009	04 2022	04 ACT 22		3 610.10	
CC0410079	0	4315500000000001		PCB22009	04 2022	04 ACT 22		258.44	
CC0410079	0	4328300000000001		PCB22009	04 2022	04 ACT 22		1 033.74	
CC0410079	0	4423000000000001		PCB22009	04 2022	04 ACT 22		4 998.10	
TOTAUX :								84 979.87	84 979.87

VERIFICATION : Nom : Date : Visa :
 APPROBATION : Nom : Date : Visa :

الكتابة المحاسبية لتجميع أعباء رب العمل

SONATRACH Division PRODUCTION ECRITURE COMPTABLE COMPLEXE
 Perimetre CC HAUD BERKAOUI
 Service 1 SECTION PERSONNEL Arrêté : 04/2022 C.E. 61
 EMETTEUR : KIOUS Faical DATE : 09-05-2022
 Lot N°:100 / 346 CENTRALISATION CHARG PATR PAIE "ACT" DU MOIS 04/2022

N° ENREGIST.	N° O.	COMPTE A MOUVEMENTER	IMPUTATION ANALYTIQUE	MATRICULE OU CODE FOURNISSEUR	N° COMMANDE OU DATE VALEUR	ECHANCE	DEBIT	CREDIT	
CC0410080	0	6350100000000001	110CC00		04 2022	04 ACT 22	6 590.10		
CC0410080	0	6352000000000001	110CC00		04 2022	04 ACT 22	5 814.79		
CC0410080	0	6353000000000001	110CC00		04 2022	04 ACT 22	516.87		
CC0410080	0	4310870000000001			04 2022	04 ACT 22	258.44		
CC0410080	0	4310880000000001			04 2022	04 ACT 22	258.44		
CC0410080	0	4318002000000001			04 2022	04 ACT 22		6 590.10	
CC0410080	0	4318010000000001			04 2022	04 ACT 22		5 814.79	
CC0410080	0	4318050000000001			04 2022	04 ACT 22		516.87	
CC0410080	0	4315620000000001			04 2022	04 ACT 22		516.86	
TOTAUX :								13 438.64	13 438.64

VERIFICATION : Nom : Date : Visa :
 APPROBATION : Nom : Date : Visa :

وبالموازاة مع استقبال مصلحة المحاسبة العامة لبيان الأجرة من مصلحة الأجرة، تستقبل منها كذلك أوامر

الدفعة الخاصة ب:

- صافي الدفع للعامل أو للعمال المستفيدين.

- إقتطاعات التعاضدية الصناعية للبترول.

- إشتراكات الضمان الإجتماعي.

والتي يرسلها المحاسب إلى مصلحة الخزينة من أجل صرف القيم المالية لمستحقيها، وبعد إتمام عملية التسديد، وإجراء الكتابات المحاسبية المرافقة لها من طرف محاسب الخزينة، يرسل هذا الأخير بيانات الدفع إلى مصلحة المحاسبة العامة، التي تقوم بترصيد حسابات ديون:¹

● صافي الدفع.

● إشتراكات التعاضدية الصناعية للبترول.

● إشتراكات الضمان الاجتماعي (بعد إنهاء عملية التصريح الاجتماعي).

في حين تتم معالجة وترصيد الضريبة على الدخل الإجمالي بطريقة مغايرة، سأتناولها بالتفصيل في العملية النموذجية الموالية.

ثالثاً: تحرير فاتورة استهلاك وقود المازوت للزيون ENSP DPE

تحتاج الشركات البترولية العاملة في نطاق ناحية حوض بركاوي من حين لآخر إلى شراء سلعة، أو توفير خدمة، تسديدها لها المديرية الجهوية للناحية، التي تقوم فيما بعد بفوترة تلك السلعة المباعة أو الخدمة الموفرة، تسمى هذه العملية في شركة سوناطراك بعملية تنازل.

و كنموذج لهذه العملية تناولت خدمة تنازل قدمتها المديرية الجهوية حوض بركاوي لصالح شركة ENSP DPE في شهر سبتمبر من سنة 2021.²

¹ أشرت إلى عمليات التسديد و لم أدرجها لكون كل واحدة منها تعالج منفردة على حدى في كلا المصلحتين (المحاسبة العامة و الخزينة)، مما يحتاج معه إلى وقت أطول، و مساحة من المذكرة أكبر، ثم إن عمليات التسديد هذه تتم بنفس طريقة عملية تسديد الفاتورة الوارد ذكرها في العنصر أولاً من المطلب، و يشغل نفس الوظائف في البرنامج المحاسبي، و التي تم التحدث عنها باستفاضة و تفصيل في العنصر المذكور GMTCCO و GMBORD .

² أخذت مثالا من سنة 2021 لكون العملية شملت جميع مراحلها، في حين الفواتير التي حررتها المديرية في عام 2022 للزيائن لم يتم تسديدها بعد، و بقيت حسابات الزيائن مدينة و غير مرصدة.

يضطلع بهذه العملية لدى مصلحة المحاسبة العامة بقسم المالية فرع ما بين الوحدات و الزبائن، و التي تبدأ باستلام الفرع لوثيقة تسمى بكشف تنازل (Bulletin de cession) (ملحق 4) من قسم التمويل و النقل، يبين هذا الكشف تفاصيل خدمة توزيع المازوت التي قدمتها المديرية في شهر سبتمبر 2021 لشركة ENSP DPE (الكمية الممنوحة، السعر الوحدوي، مبلغ مصاريف التسيير المحصل، مبلغ الضريبة على القيمة المضافة، و المبلغ الإجمالي الواجب فوترته للزبون).

ليقوم المحاسب إثر ذلك بإعداد فاتورة (ملحق 5)، يدرج من خلالها نسبة 30% من المبلغ الخام للفاتورة كمصاريف للتسيير، و يحصل من خلالها مبلغ الضريبة على القيمة المضافة TVA. كما يعد كشفا يسمى ب "قسمة محاسبة المبادلات" (Bordereau de comptabilisation des transactions) (ملحق 6)، و يرسل المحاسب الوثيقتين إلى الزبون، للإطلاع عليهما وتسديد القيمة المالية المطلوبة.

ويرافق ذلك عمليتين محاسبتين، تبين الأولى منها حسابات المحاسبة العامة المنشئة بعد القيام بعملية بيع الوقود، أما الثانية فتكتب من أجل ضرورات محاسبية "التطابق المحاسبي"¹ (Symmetrie) الكتابتين المحاسبتين:

الكتابة المحاسبية المرافقة لتحرير الفاتورة

المبالغ		البيان	رقم الحساب	
دائن	مدين		دائن	مدين
	116.923,35	زبون "شركة تابعة لمجمع سوناطراك"		411005000000001
14.909,69		الضريبة على القيمة المضافة (محصلة)	445710000000001	
78.472,05		وقود ومحروقات غير مخزنة	607612000000001	
23.541,61		إيرادات إستثنائية	758990000000001	

الكتابة المحاسبية المتعلقة بالتطابق المحاسبي

المبالغ		البيان	رقم الحساب	
دائن	مدين		دائن	مدين
	78.472,05	وقود و محروقات للإستعمال		600612000000001
56.482,47		وقود و محروقات للإستعمال	700612000000001	
21.989,58		وقود و محروقات للإستعمال	700612000000001	

¹ التطابق المحاسبي هو إجراء محاسبي تحتاجه المديرية العامة للشركة عند اختتام السنة المحاسبية، ويخص أرقام محاسبية معينة، كل منها (أعباء أو حسابات مدنية) يقابلها نظير من (الإيرادات أو حسابات الدائنة)

تم هذه العمليتين بالبرنامج المعلوماتي GFAO، باستعمال الوظيفة GMTCCO، وهي وظيفة سبق و أن تحدثت عنها من قبل، حيث يقوم المحاسب بملاً مختلف الحقول التي تعرضها، و شغل شتى الأعمدة التي تشكلها، و أشير إلى أن محاسب المصلحة لم يفرق بين الكتابتين المحاسبتين، و أدجهما في كتابة واحدة.

واجهة GMTCCO في الكتابة المرافقة لتحرير الفاتورة و المينة للتطابق المحاسبي

Lig	Enrg	Ord	Cote Gle	Cote Anal	AgitFour	N° Cmde	T/V	N° BRF TRS	Sens	Debit	Credit
26	CC1040062	0	411005000000001		EX345	DIVERS	N	66275647	08 D	118923.35	
27	CC1040062	0	445710000000001		EX345	DIVERS	N		08 C		14909.69
28	CC1040062	0	600612000000001	500CC33	EX345	DIVERS	N		08 D	78472.05	
29	CC1040062	0	607612000000001	500CC33	EX345	DIVERS	N		08 C		78472.05
30	CC1040062	0	700612000000001	500CC33	EX345	T00010	N		08 C		56482.47
31	CC1040062	0	700612000000001	500CC33	EX345	T0001	N		08 C		21969.59
32	CC1040062	0	758990000000001	706CC99	EX345	DIVERS	N		08 C		23541.61
Totaux										195395,4	195395,4
Difference											

بعدها يقوم المحاسب بالضغط على (Edition du ticket comptable) لطبع الكتابة المحاسبية

الكتابة المحاسبية لتحرير الفاتورة و التطابق

N° ENREGIST.	N° Q.	COMPTE A MOUVEMENTER	IMPUTATION ANALYTIQUE	MATRICULE OU CODE FOURNISSEUR	N° COMMANDE OU DATE VALEUR	ECHANGE	DEBIT	CREDIT	
CC1040062	0	411005000000001		EX345	DIVERS	BO275647	116 923,35		
CC1040062	0	445710000000001		EX345	DIVERS			14 909,69	
CC1040062	0	600612000000001	500CC33	EX345	DIVERS		78 472,05		
CC1040062	0	607612000000001	500CC33	EX345	DIVERS			78 472,05	
CC1040062	0	700612000000001	500CC33	EX345	T00030			56 482,47	
CC1040062	0	700612000000001	500CC33	EX345	T00031			21 989,58	
CC1040062	0	758990000000001	706CC99	EX345	DIVERS			23 541,61	
TOTALX :								195 395,40	195 395,40

بعد تسديد الزبون للفاتورة و ضحه لمبلغها في الحساب البنكي للمديرية، تستقبل مصلحة الخزينة من عند البنك إشعارا بالدفع (Avis de crédit) (ملحق 7)، فيقوم محاسب المصلحة بإعداد إشعار بالتحصيل (ملحق 8)، يرسله إلى مصلحة المحاسبة العامة، و يقوم بالموازاة مع ذلك بإجراء الكتابة المحاسبية المتعلقة بالتحصيل.

الكتابة المحاسبية لتحصيل قيمة الفاتورة

المبالغ		البيان	رقم الحساب	
دائن	مدين		دائن	مدين
	116.923,35	بنك الجزائر الخارجي وكالة ورقلة		512014078000001
116.923,35		تحصيلات من أطراف مدينة	477040000000001	

و يطبق محاسب المصلحة العملية بالبرنامج المحاسبي GFAO، بتنفيذه للوظيفة GMBORD¹. ويضغط المحاسب بعدها على التعليمة (Edition du bordereau)، فيظهر له البرنامج جدول الخزينة الذي يضم العملية المحاسبية للتحصيل وبياناتها، فيقوم بطبعه.¹

¹ لم يسعني النقاط صورة عن هذه الوظيفة لكون البرنامج المحاسبي لا يتيح ذلك في ظل عملية محاسبية تخص دورة محاسبية سابقة

أما لدى مصلحة المحاسبة العامة، فبعد استقبال المحاسب للإشعار بالتحصيل، يقوم بترصيد حساب الزبون وينشئ الكتابة المحاسبية التالية:

الكتابة المحاسبية لترصيد حساب الزبون

المبالغ		البيان	رقم الحساب	
دائن	مدين		دائن	مدين
	116.923,35	تحصيلات من أطراف مدينة		47704000000001
116.23,35		زبون "شركة تابعة لمجمع سوناطراك"	411005000000001	

ويطبقها بالبرنامج المحاسبي GFAO بتنفيذه للوظيفة GMTCCO.

واجهة GMTCCO في الكتابة المحاسبية لترصيد حساب الزبون

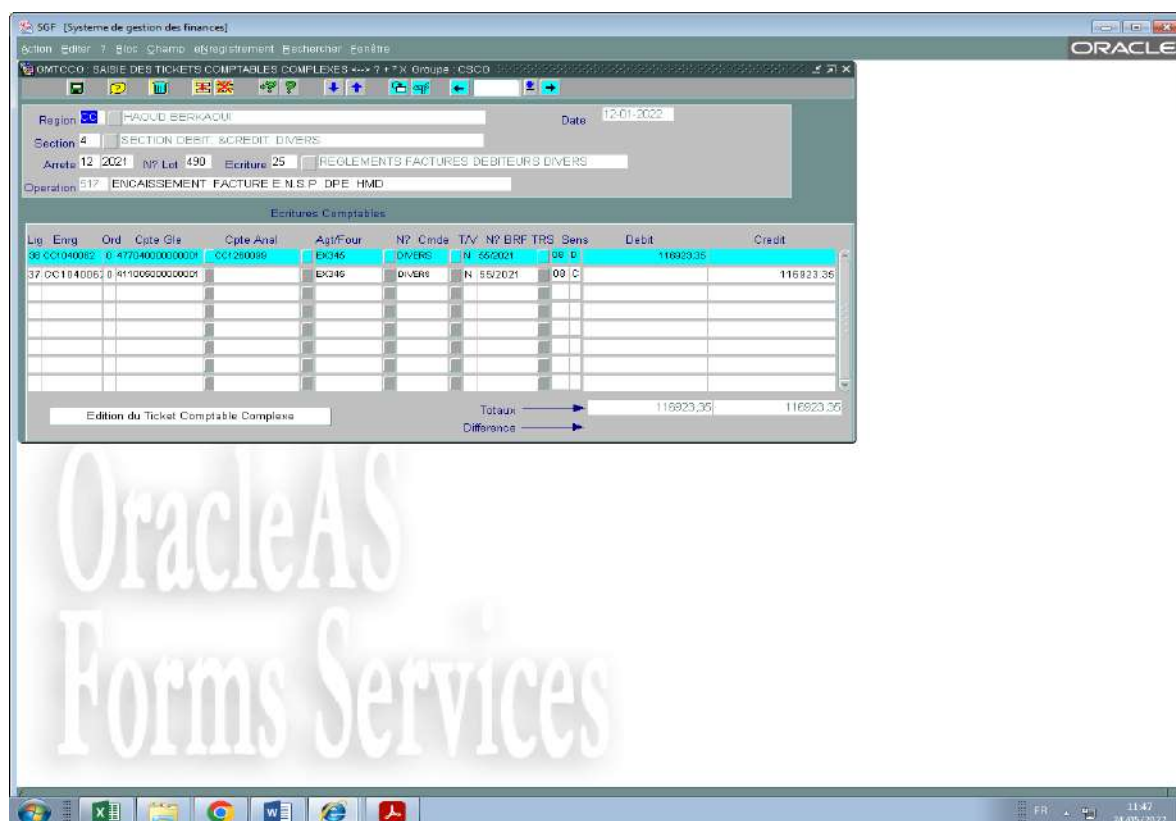

ويضغط بعدها المحاسب على التعليمية (Edition du bordereau)، لطبع الكتابة المحاسبية.

¹ لم يسعني النقاط صورة عن هذه التعليمية لعدم إمكانية عرض البرنامج للوظيفة التي تحتويها لكونها تخص دورة محاسبية سابقة

الكتابة المحاسبية لترصيد حساب الزبون

SONATRACH Division PRODUCTION ECRITURE COMPTABLE COMPLEXE EMETTEUR : ZERBOUT YOUSSEF
 Perimetre CC HAOUÏ BERKAOUÏ DATE : 12-01-2022
 Service 4 SECTION DEBIT, & CREDIT, DIVERS Arrête : 12/2021 C.E. 25 Page : 1 / 1
 Lot N°:490 / 517 ENCAISSEMENT FACTURE E.N.S.P DPE HMD

N° ENREGIST.	N° OI	COMPTE & MOUVEMENTER	IMPUTATION ANALYTIQUE	MATRICULE OU CODE FOURNISSEUR	N° COMMANDE OU DATE VALEUR	ECHEANCE	DEBIT	CREDIT
CC1040062	0	477040000000001	CC1260099	EX345	DIVERS	55/2021	116 923,35	
CC1040062	0	411005000000001		EX345	DIVERS	55/2021		116 923,35

VERIFICATION : Nom : Date : Visa :
 APPROBATION : Nom : Date :
 TOTAUX : Debit 116 923,35 Credit 116 923,35

عند مطلع الشهر الذي يتم فيه التصريح الجبائي للضريبة على القيمة المضافة المحصلة في الفاتورة، يملأ قسم المالية ملفا إلكترونيا أنشأته شركة سوناطراك لتدون فيه كل وحدة محاسبية تابعة لها الضرائب و الرسوم المراد التصريح بها في الشهر (ملحق 9)¹، و يرسل هذه هذا الملف متمما قبل حلول اليوم 13 من الشهر، فتقوم المديرية العامة للشركة إثر ذلك بإعداد وثيقة G50 المتعلقة بالشهر، و تدفع القيمة المالية الإجمالية للضرائب و الرسوم المدونة، و تودع وثيقة G50 لدى مديرية الضرائب للمؤسسات الكبرى DGE، و تفوتر فيما بعد لكل وحدة محاسبية القيمة المتعلقة بها، و يكون ذلك عبر كشف ما بين الوحدات ("BIU" Bulletin Inter Unités) و يكون التسديد عبر حسابات ما بن الوحدات.

يستقبل فرع ما بين الوحدات والزبائن كشف ما بين الوحدات (ملحق 10) التي أرسلتها المديرية العامة و المتعلقة بفوترة التصريح الجبائي المتحدث عنه، فيقوم المحاسب حينئذ بكتابة العملية المحاسبية الموافقة، و يرصد بإتمامها حساب الضريبة على القيمة المضافة.

¹ أرفقنا الملحق 8 بجدول يبين قائمة الفاتورات التي تم التصريح بالضريبة على القيمة المضافة م يسعني التقاط صورة عن هذه الوظيفة وعن كتابتها المحاسبية لكون البرنامج المحاسبي لا يتيح ذلك في ظل عملية محاسبية تخص دورة محاسبية سابقة.

الكتابة المحاسبية لترصيد الضريبة على القيمة المضافة

المبالغ		البيان	رقم الحساب	
دائن	مدين		دائن	مدين
	14.909,69	الضريبة على القيمة المضافة (محصلة)		445710000000001
14.909,69		التسيير المالي والمحاسبي للشركة	181000000000001	

يتم إسقاط عملية ترصيد الضريبة على القيمة المضافة على البرنامج المحاسبي بتنفيذ الوظيفة GMTCCO

واجهة GMTCCO في الكتابة المحاسبية لترصيد الضريبة على القيمة المضافة¹

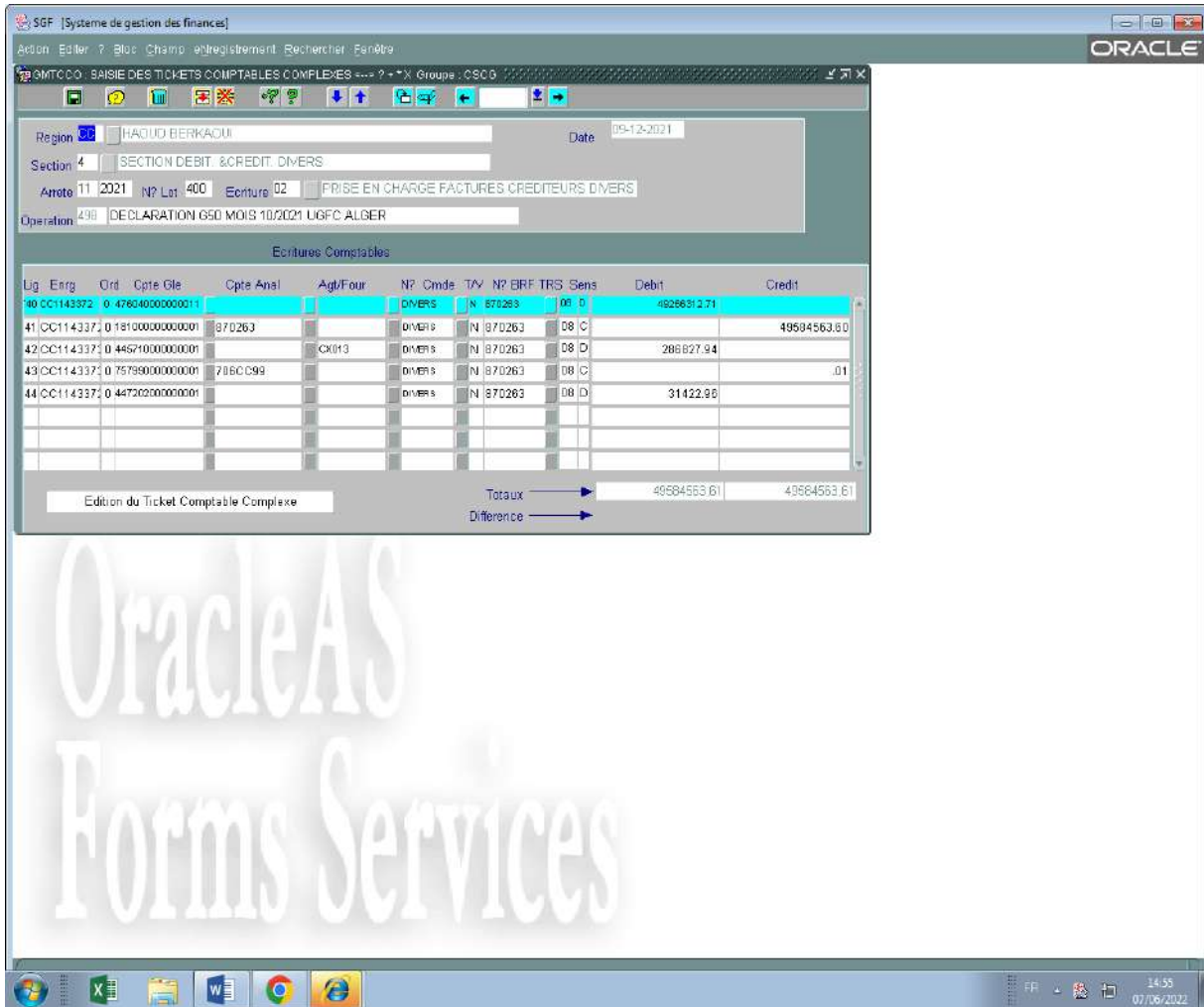

ويقوم المحاسب بعدها بالضغط على التعليمية (Edition du bordereau) وذلك لطبع الكتابة المحاسبي

¹ ضمت هذه العملية المحاسبية على جانب ترصيدا لحساب الضريبة على القيمة المضافة المتعلقة بالفاتورة TVA لفاتورات أخرى تم التصريح بها جانبيا في الشهر، إضافة إلى الضريبة على النشاط المهني.

الكتابة المحاسبية لترصيد الضريبة على القيمة المضافة

SONATRACH Division PRODUCTION ECRITURE COMPTABLE COMPLEXE EMETTEUR : ZERBOUT YOUCEF
 Périmètre C C HAOUUD BERKAOUI DATE : 09-12-2021
 Service 4 SECTION DEBIT. & CREDIT. DIVERS Arrêté : 11/2021 C.E. 02 Page : 1 / 1

Lot N°:400 / 498 DECLARATION G50 MOIS 10/2021 UGFC ALGER

N° ENREGIST.	N° O.	COMPTE A MOUVEMENTER	IMPUTATION ANALYTIQUE	MATRICULE OU CODE FOURNISSEUR	N° COMMANDE DU DATE VALEUR	ECHÉANCE	DEBIT	CREDIT
CC1143372	0	4760400000000011			DIVERS	870263	49 266 312.71	
CC1143372	0	1810000000000001	870263		DIVERS	870263		49 584 563.60
CC1143372	0	4457100000000001		CX013	DIVERS	870263	286 827.94	
CC1143372	0	7579900000000001	706CC99		DIVERS	870263		0.01
CC1143372	0	4472020000000001			DIVERS	870263	31 422.96	
TOTALUX :							49 584 563.61	49 584 563.61

VERIFICATION : Nom : Date : Visa :
 APPROBATION : Nom : Date :

رابعا: شراء استثمار ممثل في بيوت صحراوية جاهزة (Cabinesaharienne)

المعالجة المحاسبية لفاتورة الشراء (الملحق رقم 11) (بكافة مراحلها من الكتابة المحاسبية الأولى إلى عملية التسديد) تتم على نفس المستوى و بنفس الطريقة التي تم بها معالجة فاتورة شراء الوقود، و التي تم تناولها سابقا، الإختلاف الوحيد الذي يطرأ يخص الكتابة المحاسبية الأولى و التي تكون على الشكل التالي :

المبالغ		البيان	رقم الحساب	
دائن	مدين		دائن	مدين
	980,000,00	معدات و أدوات في انتظار التخصيص		232215100000001
	9,250,000,00	معدات و أدوات في انتظار التخصيص		232215100000001
	17,070,000,00	معدات و أدوات في انتظار التخصيص		232215100000001
27,300,000,00		موردوا الإستثمار	404000300000001	

تسقط هذه العملية في البرنامج المحاسبي بتنفيذ التعليمات GMTCCO

واجهة GMTCCO في الكتابة المحاسبية الأولى لشراء الإستثمار

يضغط المحاسب بعدها على التعليمات EDITION DU TICKET COMPTABLE

COMPLEXE، لطبع الكتابة المحاسبية

الكتابة المحاسبية الأولى لشراء الإستثمار

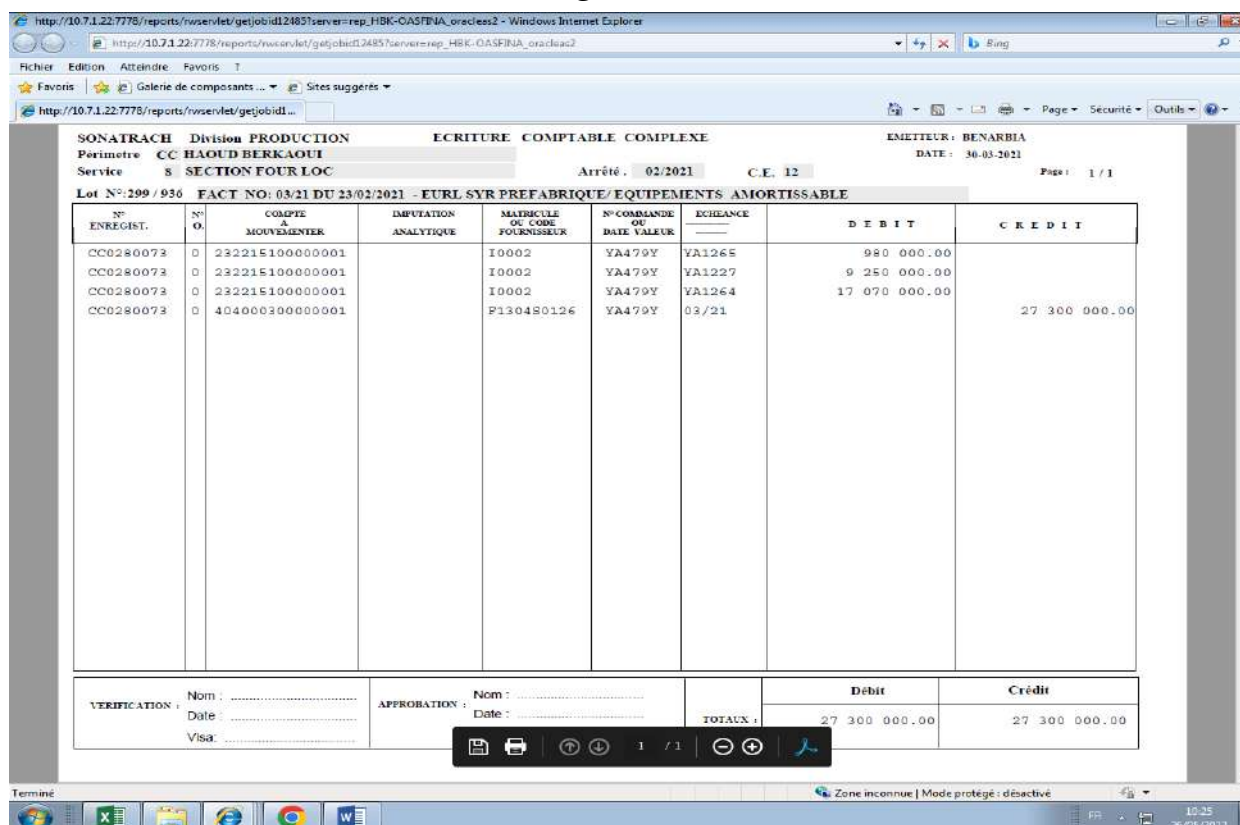

بعدها يرسل فرع الموردين الفاتورة مرفقة بملفها إلى فرع الإستثمارات، الذي يبقى الملف قيد الإنتظار حتى حصوله على الرقم التعريفي لكل بيت جاهز تم شراؤه، هذه الأرقام التعريفية يتم منحها من طرف المديرية العامة للإنتاج.

و قبل الحديث عن الإجراءات التي تتم على مستوى فرع الإستثمارات، تجدر الإشارة إلى ان شركة سوناطراك تملك قاعدة معطيات تخص تجهيزاتها، (ملخصة في الملحق رقم 12)

واصل محاسب فرع الإستثمارات المعالجات المحاسبية للعملية، فبعد استلامه للأرقام التعريفية التي تكون مرفقة في وثيقة تسمى ب"بطاقة الإستقبال المحاسبي" (الملحق رقم 13)، ينفذ الوظيفة GMIMMO، حيث يملأ الخانات الأفقية المطلوبة بالمعلومات المتعلقة بالعملية، ثم في ترصيد الحساب الوسيط (232215100000001 معدات و أدوات في انتظار التخصيص)، و ينشئ حساب الإستثمار الموافق.

واجهة الوظيفة GMIMMO

Code	FIN	COD	COMPTE	COMPTE	CPT_ANALY.	NUM_CMD	NOMENCL.	Date	MONTANT
35	3308	31	214100100000001	232215100000001	217874	YA479Y	621C34001	2101	7977000.00
35	2312	31	214100100000001	232215100000001	217874	YA479Y	621L59010	2101	668000.00
35	2312	31	214100100000001	232215100000001	217874	YA479Y	621L59017	2101	668000.00
35	2312	31	214100100000001	232215100000001	217874	YA479Y	621L59018	2101	668000.00
35	2312	31	214100100000001	232215100000001	217874	YA479Y	621L59019	2101	668000.00
35	2312	31	214100100000001	232215100000001	217874	YA479Y	621L59020	2101	668000.00
35	2312	31	214100100000001	232215100000001	217874	YA479Y	621L59021	2101	668000.00
35	2312	31	214100100000001	232215100000001	217874	YA479Y	621L59022	2101	668000.00
35	2312	31	214100100000001	232215100000001	217874	YA479Y	621L59023	2101	668000.00

ثم يقوم المحاسب بطباعة الكتابة المحاسبية بتنفيذ الوظيفة FRBMMA

واجهة الوظيفة FRBMMA

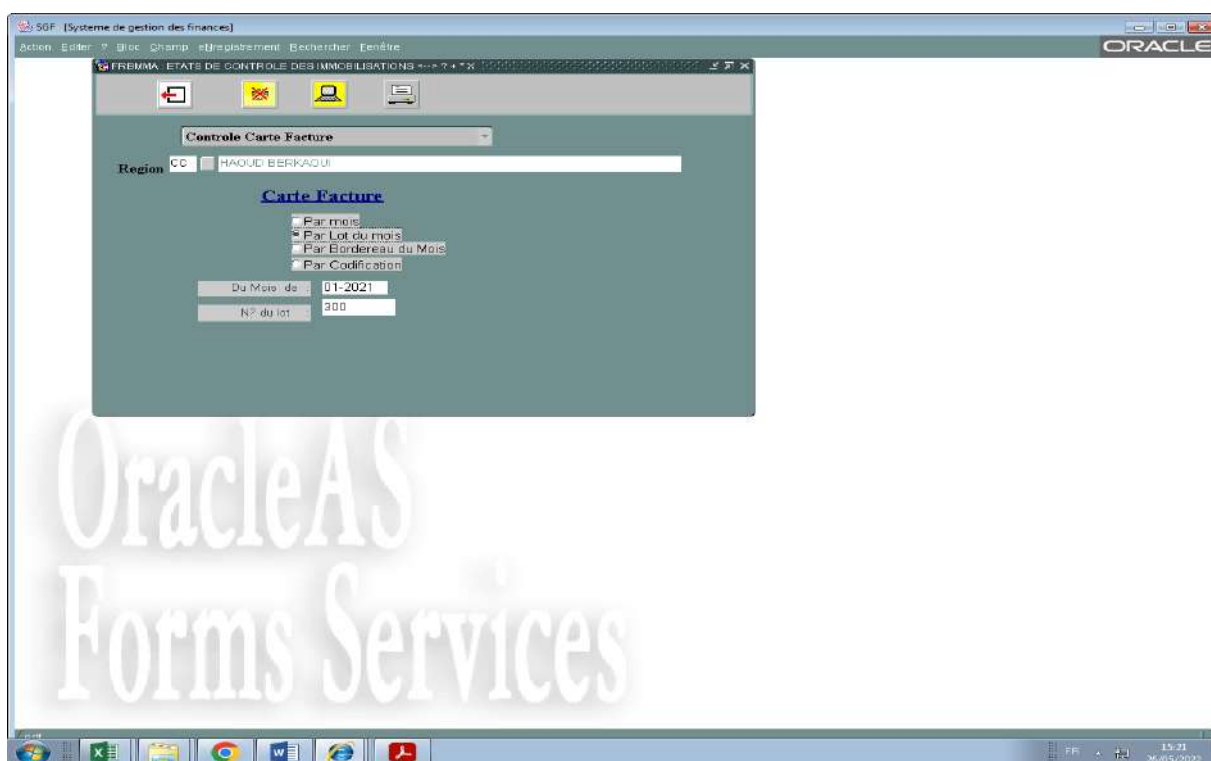

وبانتقائه للشهر والسنة المحاسبيين، ولرقم الحصة (التي أعطاها البرنامج للكتابة المحاسبية) يضغط على صورة الشاشة الصفراء المعروضة في الأعلى، فتظهر الكتابة ويتم طبعها.

الكتابة المحاسبية لإنشاء حسابات الإستثمار الموافقة

MATERIEL AMORTISSABLE - CARTE FACTURE									
Section : 3 SECTION IMMOBILISATIONS									
Date : 25-06-2021									
Mois Comptable 01 2021 N° Bordereau : 001 N° Enregistrement CC0130001 0 Lot : 300									
C.E	F.Am	C.G	Cpte Débité	Cpte Crédit	Cpte Analyt.	N° Cmde	Nomencl.	D.Amort.	Montant
35	2708	31	215100700000001	232215100000001	217874	YA479Y	621C34001	2101	7 977 000.00
35	2312	31	214100100000001	232215100000001	217874	YA479Y	621L99016	2101	668 000.00
35	2312	31	214100100000001	232215100000001	217874	YA479Y	621L99017	2101	668 000.00
35	2312	31	214100100000001	232215100000001	217874	YA479Y	621L99018	2101	668 000.00
35	2312	31	214100100000001	232215100000001	217874	YA479Y	621L99019	2101	668 000.00
35	2312	31	214100100000001	232215100000001	217874	YA479Y	621L99020	2101	668 000.00
35	2312	31	214100100000001	232215100000001	217874	YA479Y	621L99021	2101	668 000.00
35	2312	31	214100100000001	232215100000001	217874	YA479Y	621L99022	2101	668 000.00
35	2312	31	214100100000001	232215100000001	217874	YA479Y	621L99023	2101	668 000.00
35	2312	31	214100100000001	232215100000001	217874	YA479Y	621L99024	2101	668 000.00
35	2312	31	214100100000001	232215100000001	217874	YA479Y	621L99025	2101	668 000.00
35	2312	31	214100100000001	232215100000001	217874	YA479Y	621L99026	2101	668 000.00
35	2312	31	214100100000001	232215100000001	217874	YA479Y	621L99027	2101	668 000.00
35	2312	31	214100100000001	232215100000001	217874	YA479Y	621L99028	2101	668 000.00

سيرورة إهتلاكات المعدات المشتراة, -

يتولى البرنامج المحاسبي GFAO إنشاء الكتابات المحاسبية المتعلقة بمؤونات الإهتلاك، وذلك شهريا، فالمعلومات التي تم إدخالها في الوظيفة GMIMMO هي التي تمكن البرنامج من معرفة مبلغ الأقساط الشهرية للمؤونات، وتاريخ آخر مؤونة، ويكون شكل الكتابات المحاسبية كالتالي:

المبالغ		البيان	رقم الحساب	
دائن	مدين		دائن	مدين
	****	مؤونات الإهتلاك		680000000000001
****		إهتلاكات لإستثمارات	280000000000001	

المطلب الثالث: تقييم أداء النظام المعلوماتي و مناقشة تأثيراته.

بانتهايي من عرض محتوى البرنامج المحاسبي GFAO ، وإتمامي لتبيين كيفية معالجته لأهم العمليات المحاسبية، أكون قد وصلت إلى مرحلة تقييم أدائه و مناقشة كفاءته، و التي امتست في الكثير من نواحيها بالإيجابية، و أضافت لمحاسبة المديرية المزيد من الأفضلية، و بقي بعض الجانب الذي يحتاج إلى تكملة و بناء، و سأسرد تقييمي و أهم ملاحظاتي على هذا البرنامج من زاويتين مختلفتين، الزاوية الأولى تتعلق بالمساهمة في تحسين الأداء المحاسبي، و الزاوية الثانية تتعلق بالحفاظ على المبادئ المحاسبية و الخضوع للجوانب القانونية، أعرضها كالتالي:

1- من زاوية الأداء المحاسبي:

- حرر البرنامج محاسبي المديرية من الممارسة التقليدية، والتجريد الكلاسيكي للكتابات المحاسبية، إذ صار مجرد ملاً المعلومات الضرورية، وإدراج أرقام الحسابات وكتابة المبالغ المحاسبية، يجعل البرنامج ينفذ الكتابة ويطبعها، و يظهرها بصورة واضحة، ووجه لائق، وبيان جلي.
- أتاح البرنامج المحاسبي لمحاسبي المديرية وقتاً أفضلًا، وزمناً أمثلاً، وذلك بتذليله لمراحل الإجراءات التسييرية، و تيسيره لأساليب المعالجات المحاسبية، فصار للمحاسبين بذلك وقتاً إضافياً جعلهم يستثمرونه في الضبط والمتابعة، والتطوير والمسايرة.
- يلعب البرنامج المحاسبي في كثير من العمليات دور وسيط الإستغلال والمراقب في نفس الوقت، مما يساهم في توجيه المحاسب، وتقليل نسبة الخطأ.

- يمكن البرنامج محاسبي المديرية من متابعة الموردين بعدة أوجه وبمختلف الصيغ (رمز المورد، رقم العقد رقم الطلبية، رقم تسجيل الفاتورة، السنة، رقم الأعمال المحقق،).
- قبل حلول موعد غلق الشهر المحاسبي، يتيح البرنامج لمحاسبي المديرية استخلاص كل الكتابات المحاسبية التي تمت في الشهر، مما يسمح لهم بمراقبة أرصدة الحسابات، والتحقق من صحة كل رقم محاسبي مكتوب، والتيقن من عدم وجود أسباب لإلغاء أي كتابة محاسبية، وفي حالة التيقن من ورود ذلك، أو إيجاد خطأ في الرقم المحاسبي أو في أرصدة أحد الحسابات، يمكن للمحاسب أن يستدرك الأمر، ويصوب ما اكتشفه من اختلالات.
- يتكفل البرنامج بالإجراء المحاسبي والمتابعة لأقساط الإهلاك المتعلقة بالاستثمارات، وهي ميزة ممتازة، تنزع عن كاهل المحاسب هذا العبء، الذي يتوجب عليه التدقيق في انتقاء الحساب عند اشتراء أو إدخال استثمار جديد، و التأكد عند إعطاء البرنامج تاريخ ملكية الاستثمار المكتسب.
- تم ربط وتكليف برنامج GFAO ببرنامج تسيير المخزون المستغل من طرف مصلحة تسيير المخزون بقسم التموين والنقل، فما من عملية إدخال أو إخراج للمخزون إلا ويرافقها كتابة محاسبية موازية، ويضطلع قسم المالية فيما بعد، بالمتابعة المستمرة لأرصدة حسابات المخزون.
- يتحتم على محاسبي المديرية إنشاء وضعيات متابعة موازية تكون بملفات Excel،
- وهذا لبعض الحسابات الدائنة و المدينة، (كوضعية الإستثمارات المالية "الإعارات المالية للعمال لشراء سيارة، و الإعارات الإجتماعية"، التسيقات المالية للعمال، الرواتب المحجوزة)، من أجل معرفة المعلومة حسب كل أجير، في ظل استحالة توفر هذا في GFAO .

2- من زاوية الحفاظ على المبادئ المحاسبية، و الخضوع للجوانب القانونية:

- في حالة استعمال المحاسب لحساب غير مرخص له، أو رقم محاسبة تحليلية مرافق غير موافق، فإن البرنامج يحول بينه وبين إكمال العملية، ولا يمكنه من إتمامها حتى يلجأ إلى تصحيح الخطأ.
- عند ملاءة حقول وظائف يتيحها البرنامج لتسجيل مبالغ تستخلص من احتساب نسب ما كما يحصل مع الضرائب، يتولى البرنامج حساب نسبة الضريبة، ويبقى على المحاسب إدخال المبالغ الخامة، ويضمن البرنامج الحساب الدقيق للنسبة، ولنتيجة المحصلة.

- أثبت البرنامج المحاسبي تمكنه من التحكم في الوظائف والتعليمات التي تنفذ عملياته المحاسبية، ولم يسبق له تسجيل أي عجز يخل بالمبادئ المحاسبية، كما لم يعهد عليه إظهار أي اضطراب يؤثر على الخضوع للقوانين التنظيمية.
- يعاب على البرنامج أنه لا يقوم بدور المراقب من ناحية التحقق من أرصدة الحسابات، فإن حدث وأن أخطأ المحاسب عند تنفيذه للعمليات المحاسبية في جعل رصيد الحساب الدائن مديناً، أو في إعطاء الحساب المدين رصيذاً دائناً، لا ينبه البرنامج.
- يلجأ المحاسبون إلى إنشاء ملفات Excel، من أجل متابعة و تصحيح أرصدة الحسابات.

الخاتمة

الخاتمة

انطلاقاً من الدراسة التي قمت بها، والتي سعت من خلالها إلى معرفة مدى تأثير نظام المعلومات المحاسبي لشركة سوناطراك على الممارسات المحاسبية في المديرية الجهوية للإنتاج حوض بركاوي، والإجابة على التساؤلات المطروحة، والتي كانت كالتالي:

1- هل يسهل نظام المعلومات المحاسبي الترجمة المحاسبية لمختلف العمليات، وهل يساهم الإعتماد عليه في تسريع وتيرة إنجازها، ويسر الإجراءات المرافقة لها؟

2- هل تعرف الممارسات المحاسبية باستغلالها من طرف النظام المعلوماتي تطوراً من حيث النوعية، وهل تشهد عمليات المراقبة فيها تحسناً من حيث المعيار؟

3- هل بقيت الممارسات المحاسبية خاضعة للقوانين التشريعية، وهل لا زالت مستجيبة للمبادئ المحاسبية، في ظل عملها تحت نظام محاسبي معلوماتي.

4- هل يجذب مسؤولي الشركة الإكتفاء بالمستوى الذي بلغه نظام المعلومات المحاسبي، أم يفضل لهم الإرتقاء به وتطويره؟

توصلت إلى الإستنتاجات التالية:

1- يسهل نظام المعلومات المحاسبي الترجمة المحاسبية لمختلف العمليات، ويساهم الإعتماد عليه في تسريع وتيرة الإنجاز، وتيسير الإجراءات المرافقة، وهو ما يثبت صحة الفرضية الأولى.

2- تعرف الممارسات المحاسبية باستغلالها من طرف النظام المعلوماتي تطوراً ملحوظاً من حيث النوعية، وتشهد عمليات المراقبة فيها تحسناً معتبراً من حيث المعيار، وهو ما يثبت صحة الفرضية الثانية.

3- بقيت الممارسات المحاسبية محافظة على الخضوع للتشريعات القانونية، وظلت الممارسات فيها مراعية للمبادئ المحاسبية، رغم عملها في ظل نظام معلوماتي، وهو ما يثبت صحة الفرضية الثالثة.

4- يجذب مسؤولي الشركة الإرتقاء بنظام المعلومات المحاسبي، ويفضل لهم تنميته وتطويره، وهو ما يثبت صحة الفرضية الرابعة.

ومن خلال هذه الإستنتاجات المتوصل إليها، يمكنني اقتراح جملة من التوصيات، أعرض أهمها كالاتي:

1- يوصى بتمكين البرنامج من إنشاء وضعيات متابعة موازية، و ذلك لتخليص المحاسبين من الإضطراب في كل إلى إنشاء ملفات جانبية، لمعرفة معلومات تفصيلية.

2- يجدر بمسؤولي الشركة توسيع البرنامج المحاسبي وتخصيص فضاء منه، يراقب المحاسبون من خلاله أرصدة الحسابات ويصححون الاختلالات الواردة فيها.

و هذا لبعض الحسابات الدائنة و المدينة، (كوضعية الإستثمارات المالية "الإعارات المالية للعمال لشراء سيارة، و الإعارات الإجتماعية"، التسبيقات المالية للعمال، الرواتب المحجوزة)، من أجل معرفة المعلومة حسب كل أجير، في ظل استحالة توفر هذا في GFAO .

ومن خلال هذه الإقتراحات، أكون قد فتحت آفاق أخرى للبحث في الموضوع، سواء كان ذلك بالنسبة للشركة، أو بالنسبة لطلبة السنوات القادمة، أعرض أهم هذه الآفاق فيمايلي:

1- وضع لينة جديدة لطلبة السنوات القادمة لتناول استغلال المحاسبة العامة في برامج معلوماتية أخرى بمؤسسات أخرى.

2- فسح الطريق لمذكرات لاحقة لدراسة كيفية الاستغلال المحاسبي لبرامج معلوماتية أخرى تملكها الشركة و تخصصها للمحاسبة التحليلية، و الخزينة، و جداول نهاية السنة.

3- المساهمة في انشاء تصور لمسؤولي الشركة يوضح نقاط قوة البرنامج و يرتب الاوليات عند إرادة تطويره و توسيعه.

قائمة المصادر
و المراجع

- زياد هاشم يحيى السقا، قاسم محمد إبراهيم ألبيتي، "نظم المعلومات المحاسبية"، وحدة الحداثة للنشر والتوزيع، جامعة الموصل، 2003ص45
- رحيمة العيفة، "دور نظام المعلومات المحاسبية في اتخاذ القرارات المالية"، مذكرة ماستر، جامعة محمد خضر - بسكرة - ، الموسم الجامعي 2016-2017 ص18
- ماهر سالم أبو هدف، "تقييم مدى كفاءة نظم المعلومات المحاسبية لدى شركات توزيع الوقود العاملة في قطاع غزة"، مذكرة ماجستير، الجامعة الإسلامية - غزة، 1432هـ- 2011م ص 15
- أخضر مسعود، أثر نظام المعلومات المحاسبية في تحسين جودة المعلومة المحاسبية، مذكر ماستر، جامعة قاصدي مرباح - ورقلة- الموسم الجامعي 2016/2017 ص4
- فواد عبد المحسن الجبوري، أثر استخدام المعلومات المحاسبية المتكامل في جودة المعلومات المحاسبية، المجلة العراقية للعلوم الإدارية، جامعة كربلاء، العدد242ص36
- صلاح الدين عبد المنعم مبارك، اقتصاديات نظم المعلومات المحاسبية والإدارية، دار الجامعة الجديدة للنشر، الإسكندرية، 2000
- عجيلة محمد بن مبروك، فعالية النظام المحاسبي المالي في ظل المعايير المحاسبية الدولية، دار صبحي لطباعة والنشر، غرداية2014 ص36
- سيد عطالله، نظم المعلومات المحاسبية، دار الراية للنشر والتوزيع، عمان الأردن، 2008 ص9
- قاسم محسن إبراهيم الحبيطي، زياد هاشم يحيى السقا، نظم المعلومات المحاسبية، وحدة الحداثة للطباعة والنشر، جامعة الموصل، العراق 1984 ص100
- بالخير كنزة، دور نظام المعلومات المحاسبية في تحسين جودة المعلومات المحاسبية، مذكرة ماستر، جامعة قاصدي مرباح- ورقلة- الموسم الجامعي2018/2019 ص4
- الطاهر بن ربيعة ومحمد كواني، مساهمة نظام المعلومات المحاسبية في تعزيز الإفصاح في القوائم المالية، مذكرة ماستر، جامعة قاصدي مرباح -ورقلة- الموسم الجامعي2018/2019 ص4
- إيمان مقدم، دور الإفصاح المحاسبي الإلكتروني في تعزيز جودة المعلومة المالية (الملائمة)، مذكرة ماستر، جامعة قاصدي مرباح -ورقلة-، الموسم الجامعي2016/2017 ص3
- بكر إبراهيم محمود ونضال عزيز مهدي، دور ومسؤولية مراقبي الحسابات في العراق تجاه الإفصاح الإلكتروني للقوائم المالية، جامعة المستنصرية، قسم المحاسبة، بدون سنة، ص 04
- سليم ممدوح، سليم البوجي، مدى التزام الشركات المدرجة في بورصة فلسطين بنظام الإفصاح المعدل (دراسة تطبيقية)، مذكرة ماجستير، تخصص المحاسبة والتمويل، جامعة الإسلامية - غزة، 2015، ص 23
- <https://www.meemapps.com/term/59234a6371c3a7040087ea6d/Accounting> - تاريخ الاطلاع 08- 04- 2020
- رشيد قريرة، تقييم الممارسات المحاسبية في قطاع التأمين في ظل النظام المحاسبي المالي- (scf) دراسة حالة لعينة من شركات تأمين الأضرار في الجزائر سنة 2015-، مذكرة ماجستير في العلوم التجارية ، تخصص المحاسبة و المالية، جامعة قاصدي مرباح ورقلة الجزائر، 2016.ص 19.
- بالرقي التجاني، القياس في المحاسبة ماهيته وقبوده ومدى تأثيره بالتضخم، مجلة العلوم الاقتصادية و علوم التسير، العدد 11 62، ص، 2008لسنة8
- Discussion Paper, International Accounting Standards, Novembre 2005, p18 .
- محمد مطر وآخرون، التأصيل النظري للممارسات المهنية للمحاسبة، دار زائل للنشر والتوزيع الطبعة الثانية، عمان، الأردن2008، ص130.
- بكاي محمد وآخرون، "القياس المحاسبي بين التكلفة التاريخية والقيمة العادلة"، دور معايير المحاسبة الدولية في تفعيل أداء المؤسسات والحكومات-اتجاهات النظام المحاسبي المالي الجزائري (المالي العمومي) على ضوء التجارب الدولية، كلية العلوم الاقتصادية والتجارية وعلوم التسير- جامعة قاصدي مرباح ورقلة-الجزائر، مبتغى دولي 24ز25 نوفمبر 2014، ص 401 414.
- عبد الله سايب، تقييم الممارسات المحاسبية وفق التزام المحاسبي المالي -دراسة ميدانية للبنوك الجزائرية خلال سنة 2015، مذكرة ماجستير في العلوم التجارية، تخصص المحاسبة والمالية، جامعة قاصدي مرباح ورقلة الجزائر، 2016.ص 17.

- بن زاف لبنى، دور تكنولوجيا المعلومات والاتصال في تحسين الممارسات المحاسبية بالجزائر، مجلة المنهل الاقتصادي، العدد 01، 2020، ص 133
- رحيمة العيفة، دور نظام المعلومات المحاسبي في اتخاذ القرارات المالية، مذكرة ماستر، جامعة محمد لخضر بسكرة-، الموسم الجامعي 2016/2017
- أخضر مسعود، أثر نظام المعلومات المحاسبي في تحسين جودة المعلومة المحاسبية، مذكرة ماستر، جامعة قاصدي مرباح -ورقلة-، الموسم الجامعي 2016/2017
- محمد منصور التتر، دور النظم المعلومات المحاسبية المحوسبة على جودة المخرجات النظام المحاسبي لشركات التأمين التعاوني، مذكرة ماجستير، المحاسبة والتمويل، الجامعة الإسلامية بغزة، 2015
- بوفروعة سفيان، نظام المعلومات المحاسبي ودوره في تسيير المؤسسة الاقتصادية، مذكرة مقدمة ضمن متطلبات نيل درجة الماجستير في علوم التسيير، تخصص إدارة مالية، قسم علوم التسيير، كلية العلوم الاقتصادية وعلوم التسيير، جامعة منتوري قسنطينة 2010/2011
- منذر يحي الداية، أثر استخدام نظم المعلومات المحاسبية على جودة البيانات المالية قطاع الخدمات في قطاع غزة، مذكرة ماجستير، الجامعة الإسلامية غزة 2009
- Burton, Discussion of Information Technology related Activities of Internal Auditors, Article in Journal of Information Systems 14 (s-1), January 2000.
- Ahmad Adel Jamil Abdallah, The Impact of using accounting information systems on the quality of Financial statements submitted to the income and sales tax department in Jordan, European Scientific Journal, December 2013 -ISSN 1857-7431
- الفصل التطبيقي (مقابلة شخصية مع محاسب المديرية الجهوية للانتاج حوض بركاوي

الملاحق

ملحق 01

فاتورة - سند تسليم

N.I.F: 099916000969164

CC 0280015/29
2042069 2309
C N° C2042069

2022 : 09:30:42 1.3.8 R5
طريق الكهانة الشراة الجزائر - من ت رقم 99 ب 9691

SH REGION HAOUZ BERKAOUI	رقم الطلب	YN043/Y	تاريخ العملية	04/02/2022
BP 26 OUARGLA	رقم العميل	001	رقم التسليم	2 A, germe
30041101360	رقم التسليم جزئي	001	رقم الاستحقاق	30 يوما - 30 يوما - 1
0963162600065355	التاريخ المرتقب	Transport CLT00	رقم التسليم	1 = نقل 2 = فاتورة 3 = مبلغ 4 = تاريخ 7 = حيازة 8 = ايراد 9 = مبلغ لائحة
79B17	تعليمات خاصة	CLIENT	رقم الوثيقة	000000-000-00
E1851	رقم النظام العمومي	647E yazid.hamoudi	رقم النظام العمومي	

رقم	تسمية	رمز السلطة	وحدة القياس	الكمية	السر الوحدة	المبلغ
1	GAS OIL	16020	799	270,00	1 459,81	394 148,70
4	TAXE ADDITIONNELLE SUR LES CARBURANTS N	5478				8 100,00
4	TFP SUR MARCHANDISE(SOUMISE A TVA) N	70701				243 000,00
						645 248,70

نظمال الوكالة التجارية ورزقة
FACTURATION
C 2309
3504762214 39
09999 0000360549 55
C.P.T.E. BEA N° 002 00035

Total TTC: Six cent quarante-cinq mille deux cent quarante-huit Dinars et quatre-vingt-dix Centimes

004	وصلة تسدين مسرجمع	كيفية التسليم	تسليم	رقم القايض
			شيك رقم	رقم 012R2
			تحويل رقم	تاريخ اصدار المستوفى
			حوالة رقم	
			035 N°	
			المبلغ الإجمالي	
			بالأرقام بالحروف	

Date Limite de Paiement : 06/03/2022

CC 80116/2L

شروط عامة للبيع

1- على العميل عند استلام البضائع مسؤولية البضائع التي تسلمت له من قبل الشركة من تاريخ التسليم في تاريخ التسليم المذكور في فاتورة التسليم. على العميل عند استلام البضائع مسؤولية البضائع التي تسلمت له من قبل الشركة من تاريخ التسليم في تاريخ التسليم المذكور في فاتورة التسليم. على العميل عند استلام البضائع مسؤولية البضائع التي تسلمت له من قبل الشركة من تاريخ التسليم في تاريخ التسليم المذكور في فاتورة التسليم.

رقم العميل	السلطة المختصة في حالة توريد	الوثيقة الأصلية التورد
رقم العميل	السلطة المختصة في حالة توريد	الوثيقة الأصلية التورد
رقم العميل	السلطة المختصة في حالة توريد	الوثيقة الأصلية التورد
رقم العميل	السلطة المختصة في حالة توريد	الوثيقة الأصلية التورد
رقم العميل	السلطة المختصة في حالة توريد	الوثيقة الأصلية التورد

REFFAS

C2042069 REF: 0000048459

ملحق 02

SONATRACH
ACTIVITE EXPLORATION ET PRODUCTION
Direction Régionale Haoud Berkouli

BEA - AG OUARGLA
Place Sedrata
OUARGLA

13 فيفري 2022

Réf : 374975 / N° OV *EA.74... 122/DAT*

Montant : DZD 1 290 497,40

Compte à débiter : 002 00032 3203961161 20

Au bénéfice de : NAFTAL CLP HASSI MESSAOUD
CODE FRS N0007

Messieurs,

Nous vous prions de bien vouloir exécuter par le débit de notre compte cité ci-dessus,
le virement de la somme de :

**Un million deux cent quatre-vingt-dix mille quatre cent quatre-vingt-dix-sept Dinars
Algériens quarante centimes**

En date de valeur : 10/02/2022

Au compte du bénéficiaire ouvert chez :

BEA AGENCE 035 HASSI MESSAOUD
RIB : 002 00035 3504762214 30

En règlement du décompte ci-dessous

FACTURE N° 2042069/2022 DU 04/02/2022
FACTURE N°2042163/2022 DU 06/02/2022

Veuillez agréer, Messieurs, l'expression de nos salutations distinguées.

Chef de Service Trésorerie
M. GUERROUDJ

A. FERRADJI

ETAT PAR COMPTE ANALYTIQUE
 JOURNEE PAIE CONTRACTUEL AUTRE QUE SIE

Haoud Berkaoui : 29/04/2022

Mois de : AVRIL

Exercice : 2022

2/2

RUBRIQUES		REGION HAOUD BERKAOUI				Charges Employeur	
Code	Libellé	N/base	GAINS		RETENUES		
			Imposable	Non Imposable	Imposable	Non Imposable	
100	SALAIRE DE BASE	1,00	35.646,24				
105	P. R. I.		3.208,16				
109	P. R. C		12.832,65				
200	SALAIRE UNIQUE			1.500,00			
285	ICV E (SR)	25,20		31.792,82			
300	ASSURANCE SOCIALE	51.687,05					
302	RETRAITE	51.687,05				775,31	
304	RETRAITE ANTICIPEE	51.687,05				3.488,88	
308	RET. ASSURANCE CHOMAGE	51.687,05				129,22	
319	RETEUDE MOIS INCOMPLET	2,00				258,44	
406	MUTUELLE MIP	51.687,05			3.630,82*		
464	I. R. G	47.035,20			1.033,74		
464	RAP. I. R. G	51.687,05			8.042,53		
504	ASSUR. SOCIALE EMPLOYEUR	51.687,05			-3.044,43		5.944,01
506	ACC. TRAV. EMPLOYEUR	51.687,05					646,09
508	RETRAITE EMPLOYEUR	51.687,05					5.685,58
510	RETRAITE ANTICIPE EMPLOYEUR	51.687,05					129,22
512	ASSURANCE CHOMAGE EMPLOYEUR	51.687,05					516,87
514	RETRAITE ANTICIPE OSL	51.687,05					258,44
516	QUOTE PART OSL LOGT SOCIAL	51.687,05					258,44
T O T A L			51.687,05	33.292,82	6.031,84	4.651,85	13.438,65
TOTAL NET A PAYER			74.296,18				
TOTAL BASE SS			51.687,05				
COTISATION			775,31				

Le **LE CHEF DIVISION PERSONNEL**
 K. E. BOUDDJELAL

BULLETIN DE CESSION * ou RENDU SUR CESSION*

Sonatrach
 Division Production
 CESSIION ANNEE SONATRACH HAOUOUD BERKAOUI BP N°26 OUARGLA
 Acheteur Lieu ou raison sociale : ENS P DPE ENVIRONNEMENT
 Adresse : HASSI MESSAOUD

Commande * Contrat * N° _____ Date d'Emission _____

Reference Facturation Interne 2 1 7 8 7 2 0 0 1
 N° 700030
 DATE 26 / 09 / 21
 TAXE* _____

NOMENCLATURE	QUANTITE	UNITE	DESIGNATION DU MATERIEL - DES PRODUITS - OU DES PRESTATIONS	Comptes		IMPUTATION ANALYTIQUE	J	M	A	A	M	J	MONTANT
				A DEBITER	A CREDITER								
	1947	L	GAS OIL										56482,47
			FRAIS DE GESTION 30 %										16944,74
CONSOMMATION MOIS DE SEPTEMBRE 2021													
MONTANT TOTAL													73427,21

* Barrer d'une X la case concernée

N°	CODE	REPERTOIR	DATE	N° CESSIION	COUPE		N° COMPTE CHANTIER	N° COMPTE CHANTIER	N° COMPTE CHANTIER	Mois	Traiter	MONTANT	Monie
					NATURE	IMPUTATION ANALYTIQUE							

Lieu B. KHENNA Date 17/09/21
 Nom B. KHENNA Signature B. KHENNA
 Qualité Chief D'equipe

ATELIER PERFORATION

LE CHEF DE DIVISION AT M. BENSAMAH
 Le Chef de Division Approv. & Transport PPI

LE DIRECTEUR REGIONAL M. DENDOU
 Le Directeur Regional

AMORTISSABLE P.V. Reforme Symb. 602 Y 601 018
 EX. 1 - COMPTABILITE GENERALE (Joint à la facture)
 EX. 2 - COMPTABILITE GENERALE (Classement par Comptc)

Sonatrach

BULLETIN DE CESSION * ou RENDU SUR CESSION*

Division Production

CESSION ANNEE SONATRACH HAOUO BERKAOU BP N°26 OUARGLA

Acheteur Lieu ou raison sociale : E N S P DPE SERVICE TRAITEMENT

Adresse : HASSI MESSAOUD

Commande n° Contrat n° N° Date d'Emission

Reference 217872001

N° 100031

DATE 26 09 21

TAXE*

NOMENCLATURE	QUANTITE/UNITE	DESIGNATION DU MATERIEL - DES PRODUITS - OU DES PRESTATIONS	Comptes		MONTANT
			A DEBITER	A CREDITER	
758	L	GAS-OIL			21989,58
		FRAIS DE GESTION 30 %			6596,87
CONSOMMATION MOIS DE SEPTEMBRE 2021					
MONTANT TOTAL					28586,45

ATELIER PERFORATION

LE CHEF DE DIVISION AT

LE DIRECTEUR REGIONAL

M. BENSAYAH

M. DERDOUHA

Le Chef de Division Appres & Transport PH

Le Directeur Regional

Barre d'une X la case concernée

AMORTISSABLE

P.V. Réforme

Symb. 602 Y 601 018

EX. 1 - COMPTABILITE GENERALE (Joint à la facture)

EX. 2 - COMPTABILITE GENERALE (Classement par Compte)

AMORTISSEMENT

ASNS (S) SIDA
SANS TRAITEMENT
JOINUS A LA FACTURE
HMM/003

 EXPLORATION-PRODUCTION DIVISION PRODUCTION DIRECTION REGIONALE BAOUJ-BERKAOUJ DIVISION FINANCES		FACTURE N° : CC1040062 MODE DE REGLEMENT : - CHEQUE - VIREMENT Code Client : EX345 Code Filiale : 14200		DOIT ENSF DPE BPN 209 HASSI LMESSAGUER OUARGLA		
Tei : (029) 72-71-71 Fax : (029) 76-39-37 RC : 00B0013767 Identifiant Fiscal : 00001600137674430007 Article d'imposition : 300 5021 5876 Code Filiale SH : 1814100 Commande /Contrat :						
N°	Contrat Commande	Numéro Cession	LIBELLE	Quantité	Prix Unitaire	TOTAL
FOURNITURE DE CARBURANT						
01	26/09/2021	T00030	CONSOMMATION GAS-OIL DU MOIS 09/2021	1 947.00	29.01	56 482.47
			FRAIS DE GESTION	1.00	16 944.74	16 944.74
02	26/09/2021	T00031	CONSOMMATION GAS-OIL DU MOIS 09/2021	758.00	29.01	21 989.58
			FRAIS DE GESTION	1.00	6 596.87	6 596.87
Ci joint Bulletin (S) de Cession				TOTAL HT		102 013.66
				T V A 19 %		14 909.69
				TOTAL TTC		116 923.35
ARRETEE LA PRESENTE FACTURE A LA SOMME DE CENT SEIZE MILLE NEUF CENT VINGT TROIS DINARS ALGERIENS TRENTE CINQ CENTIME(S)						
ECHEANCE : 30 Jours						
Valeur en : Votre aimable règlement à notre Compte BEA/OUARGLA						
00200032320396116120						
Toute contestation doit être portée à notre connaissance sous huitaine , passé ce délai , nous considerons que cette facture est réputée conforme et doit être réglée dans les délais.						
CHEF DE DIVISION FINANCES A. EBERRADJI						

BORDEREAU DE COMPTABILISATION DES TRANSACTIONS INTRA-GROUPE		" B.I.G. "					
		ENTITE "CEDANTE" CONTACT : ZERBOUT YUCEF					
NOM ENTITE : SH/DP/HAOUD BERKAOU		DATE : 17/10/2021 N° : 275647 VISA :					
CODE ENTITE : 1814100		DEVISE :					
DETAIL DE L'ECRIURE ENREGISTREE DANS LES LIVRES							
N° FACTURE	DATE ÉMISSION	DESCRIPTION DE L'OPERATION	N° COMPTE	LIBILLE	MONTANT		
					DEBIT	CREDIT	
CC1040062	17/10/2021	Fourniture de carburants Mois 09/2021	4110050000000001 4457100000000001 7006120000000001 6006120000000001 6076120000000001 7589900000000001	CLIENTS SOCIETES FILIALES ALGERIENNES TVA COLLECTEE CARBURANTS ET COMBUSTIBLES CARBURANTS ET COMBUSTIBLES CARBURANTS ET COMBUSTIBLES DIVERS AUTRES PRODUITS EXCEPT	116 923,35	14 909,69 78 472,05	
		TOTAL			195 395,40	78 472,05 23 541,62 195 395,40	
CONTACT : PARTIE RESERVEE A L'ENTITE DESTINATAIRE				BON POUR ACCORD DATE : VISA :			
NOM ENTITE : ENSP / DPE HMD							
CODE ENTITE : 14200				DEVISE :			
DETAIL DE L'ECRIURE ENREGISTREE DANS LES LIVRES							
N° FACTURE	DATE ÉMISSION	DESCRIPTION DE L'OPERATION	N° COMPTE	LIBILLE	MONTANT		
					DEBIT	CREDIT	

C.C. 126 0092/21
 ST 0010
 24/10/22
 بنك الجزائر الخارجي
 Banque Extérieure d'Algérie

AVIS DE CREDIT

N° compte : 3203961161-20

Le : 23 Decembre 2021

Service : Arrière Guichets
E452

Agence . : OUARGLA
 Valeur . : 21/12/2021
 Prove. : HASSI MESSAOUD 035
 DINAR ALGERIEN
 COMPTES COURANTS ORDINAIRES

E.P.E SONATRACH DP
 Casier No 0
 HAOUED BERKAOUTI OUARGLA
 30000 OUARGLA RP
 ALGERIE
 Casier No 0

Ref	Motif	Virement	Montant
102418	VIREMENT E	ENTREPRISE	116.923,35

TOTAL A VOTRE CREDIT DZD 116.923,35

SONATRACH
DIRECTION REGIONALE
HAOUD BERKAOUI
DIVISION FINANCES
SERVICE TRESORERIE

HBK LE:

27/12/2021

SERVICE COMPT GENERALE

SECTION : DEBIT. CREDIT. / DIVERS

055/2021

A V I S D'ENCAISSEMENT

NOUS VOUS INFORMONS QUE NOUS VENONS D'ACCUSER RECEPTION
D'UN REGLEMENT DE LA PART DE: **ENSP-DPE**

ENREGISTREMENT:CC1260099/21

	NUMERO	DATE	MONTANT
-VIREMENT BANCAIRE	102418	21/12/21	116 923,35
-REMISE DE CHEQUE BANCAIRE			
-REGT EN ESPECES			

EN REGLEMENT DES PRESTATIONS DE SERVICES RENDUES
OU FOURNTURES CEDEES SUIVANT DOCUMENTS CI-APRES
CI-APRES (à détailler par le destinataire).

FACTURES / BONS OU AUTRES	NUMEROS	DATE	MONTANT	NATURE DE LA PREST.
FACTURE	CC1040062	17/10/2021	116 923,35	Fourniture de carburant
TOTAL			116 923,35	

COMPTE A MOUVEMENTER
477040000000001

NOM & VISA RECEPTION ET DATE

Y. ZERBOUT

L'AGENT COMPTABLE DE
LA TRESORERIE

M.ALIM

ETAT N°01 : TAME SUR L'ACTIVITE PROFESSIONNELLE

code	opérations imposables	CA éligible	CA imposable	Taux	Droits à payer
CLA16	Opérations de production de biens sans réflexion	-	-	1%	-
CLA15	Opérations bénéficiant d'une réflexion de 25%	-	-	2%	-
CLA12	Opérations bénéficiant d'une réflexion de 30%	-	-	2%	-
CLA11	Opérations bénéficiant d'une réflexion de 50%	-	-	2%	-
CLA18	Opérations bénéficiant d'une réflexion de 75%	-	-	2%	-
CLA13	Opérations de ventes sans réflexion	-	-	2%	-
CLA13	Opérations de production sans réflexion	1 571 147,89	1 571 147,89	2%	31 422,96
CLA25	Activité de transport par canalisation des hydrocarbures	-	-	3%	-
CLA14	Autres activités	-	-	0%	-
CLA19	Opérations exonérées exports	-	-	0%	-
CLA22	Opérations exonérées intra groupe/intra unités	-	-	0%	-
CLA20	Revenues professionnels libéraux	-	-	-	-
CLA23	Montants réalisés en devises dans les activités touristiques, hôtelières et assimilées	-	-	-	-
CLA24	Opérations portant sur les profits de large consommation	-	-	-	-
CLA21	Autres bénéficiant d'une réflexion (cas de décision ANDI)	-	-	-	-
CLA17	acomptes provisionnels TAP	-	-	-	-
CLA26	liquidation des acomptes provisionnels TAP	-	-	-	-
TOTAL		1 571 147,89	1 571 147,89		31 422,96

NB : en cas d'utilisation des rubriques CLA11, 12 et 18 on doit être joint précisant la nature de l'opération bénéficiant de la réflexion
 NB ne pas oublier de remplir l'état de répartition par commune

ETAT N°02 : FISCALITES DES SALAIRES ET AUTRES REMUNERATIONS

code	opérations imposables	Revenus net imposable	TALIX	Montant des droits
EI.20	Traitements et salaires versés par les employeurs "personnel résidents"	181 099 058,20	Bardine	48 879 233,27
EI.30	IRG / revenus dépôts créances et cautionnement	-	-	-
EI.40	IRG / Les bénéfices répartis par les sociétés de capitaux et assimilées	-	40%	-
EI.60	IRG/produits de bons de caisse anonymes	-	-	-
EI.80	IRG/autres retenues à la source	-	-	-
EI.81	IRG/autres retenues à la source 10%	3 870 793,35	10%	387 079,34
EI.83	IRG/autres retenues à la source 15%	-	15%	-
EI.M30	IRG/Revenus des entreprises étrangères non installées en Algérie	-	-	-

ملحق 09

ETIM40	ISV/ Autres redevances à la source	TOTAL	185 969 851,55	49 266 312,73
NB : pour le rubriqueur E1801, E1, E2 et 4011 y a lieu de joindre un état détaillant la nature des opérations concernées ayant subi l'imposition				

ETAT N°03 : TAUX SUR LA VALEUR AJOUTEE

code	NATURE DES OPERATIONS	CA globale	CA exonérée	CA imposable	Taux	Droits collectés
E3811	Biens produits et denrées visées par l'article 23 du CTCA	116 901,60	-	116 901,60	9%	10 521,14
E3812	Prestations de services visées par l'article 23 du CTCA	-	-	-	9%	-
E3813	Opérations immobilières visées par l'article 23 du CTCA	-	-	-	9%	-
E3814	Actes médicaux	-	-	-	9%	-
E3815	Commissionnaires et courtiers	-	-	-	9%	-
E3816	Fournitures d'énergie	-	-	-	9%	-
E3807	Régimes des acomptes TVA	-	-	-	9%	-
E3805	Autres autres opérations	-	-	-	9%	-
E3821	Biens produits et denrées visées par l'article 21 du CTCA	1 454 246,29	-	1 454 246,29	19%	276 306,80
E3822	Revente en l'état: biens, produits et denrées visées par l'article 21 du CTCA	-	-	-	19%	-
E3823	Travaux immobiliers autres que ceux soumis à l'article 21 du CTCA	-	-	-	19%	-
E3824	Professions libérales	-	-	-	19%	-
E3825	Banques, assurances et établissements financiers	-	-	-	19%	-
E3826	Opérations de téléphonie et d'internet	-	-	-	19%	-
E3827	Fourniture d'énergie	-	-	-	19%	-
E3828	Autres prestations de services	-	-	-	19%	-
E3831	Droit de boissons	-	-	-	19%	-
E3832	Production: biens et denrées	-	-	-	19%	-
E3833	Revente en l'état: biens, produits et denrées visés par l'article 21 du CTCA	-	-	-	19%	-
E3834	Tabacs et allumettes	-	-	-	19%	-
E3835	Spectacles, jeux et divertissements autres que ceux de l'art 21 du CTCA	-	-	-	19%	-
E3836	Autres prestations de services	-	-	-	19%	-
E3837	Consommation sur place	-	-	-	19%	-
E3838	Régime de l'auto-liquidation TVA art 83 CTCA	-	-	-	19%	-
E3840	Accompè TVA	-	-	-	19%	-
E3841	solde de liquidation	-	-	-	19%	-
E3842	Excédent de versement TVA	-	-	-	19%	-
E3844	Opération imposable à la TVA au taux de 17%	-	-	-	17%	-
E3845	Opération imposable à la TVA au taux de 07%	-	-	-	07%	-
E3810	Régime de acompte TVA	-	-	-	19%	-
E3811	Autres opérations	-	-	-	19%	-
Total		-	-	-	-	236 527,94

ETAT de récapitulatif et réajustements TVA		Opérations	Financement
E3801	Précompte antérieur (sans précompte)	-	-
E3802	TVA sur achat de biens matériels et immo	-	-
E3803	TVA sur achat de biens amortissables (investissement)	-	-
E3801	TVA sur report par à la période (TVA déductible des mois antérieurs omis)	-	-
E3804	TVA sur report par à la période (TVA déductible des mois antérieurs omis)	-	-
E3805	Report/régularisation du prorata (déduction complémentaire)	-	-
E3806	TVA à récupérer sur factures annulées ou impayées	-	-
E3806	Autres déductions (identification de précompte)	-	-
E3842	Excédent de versement TVA	-	-
E3803	Régularisation du prorata (déduction complémentaire)	-	-
E3803	Régularisation de la déduction	-	-
E3804	Autres régularisations	-	-
TOTAL		-	-
Total TVA collectée		236 527,94	
Total TVA déductible		236 527,94	
Précompte à reporter		0	

NB: Les lignes E3801 à 41 ne peuvent être utilisées qu'à titre exceptionnel, lorsqu'on ne peut pas classer l'opération imposable dans les autres lignes. En cas de leur utilisation un état devra être joint expliquant la nature des opérations classées dans ses rubriques.

NB: La ligne E3801 est utilisée pour les opérations exceptionnelles pour le mois de janvier 2015 pour les unités en situation de crédit TVA, après ce mois le précompte antérieur sera considéré et géré au niveau de la DCF 11N.

NB: La ligne E3801 est utilisée pour les opérations exceptionnelles pour le mois de janvier 2015 pour les unités en situation de crédit TVA, après ce mois le précompte antérieur sera considéré et géré au niveau de la DCF 11N.

NB: En cas d'utilisation de la ligne E3805 un état devra être joint indiquant les références de factures et la nature des opérations concernées.

NB: La ligne E3806 est utilisée pour les opérations exceptionnelles permettant une régularisation en matière de TVA, en cas où il a recour à cette rubrique, un état détaillé devra être joint mentionnant la nature des opérations concernées, éventuellement les références de notification de redressement, etc.

NB: La ligne E3806 est utilisée pour les autres cas de remboursement, il a lieu de joindre donc un état détaillant la nature des opérations objet du remboursement (référence de la facture, montant HT, TVA, nature de l'opération etc).

NB: Les lignes E20996 et 07 ne peuvent être utilisées qu'à titre exceptionnel, lorsqu'on ne peut pas classer l'opération déductible ou l'opération objet de régularisation dans les autres lignes. En cas de leur utilisation un état devra être joint indiquant la nature des opérations classées dans ces rubriques.

ETAT N°04 : AUTRES IMPOTS ET TAXES

Code	Impôt	Taux Imposable	Taux d'imposition	taux à payer
A2110	TPP	-	0%	-
84	Taxe sur les lubrifiants	-	0%	-
91	Taxe sur les huiles, lubrifiants et préparations lubrifiantes	-	0%	-
A73	Taxe sur la formation	-	0%	-
73	Taxe sur l'apprentissage	-	0%	-
E2112	Droits de timbres	-	0%	-
E2113	Taxes indirectes sur la consommation	-	0%	-
E2114	Taxes sur les carburants	-	0%	-
E2887	Autres taxes	-	0%	-
TOTAL				

NB: dans les cas de r'application de la rubrique E2887, un état doit être joint précisant la nature de l'impôt concerné ainsi que les modalités de son calcul

NB pour la taxe sur les produits pétroliers "rubrique A21103, il est nécessaire de joindre la déclaration mensuelle comportant les quantités et les valeurs de produits imposables expédiés à la consommation telles que prévues par les dispositions de l'article 24 du décret du CTCV

S O N A T R A C H
HAOUD BERKAOUI
DIVISION FINANCES

TVA MOIS 10 / 2021

CLIENTS	N°	DATE	MONTANT		MONTANT		MONTANT TOTAL TVA	
			C A	TVA 19%	C A	TVA 09%		
HELIOS	ORAN	CC1040052	01/10/2021	12 570,00	2 388,30		0,00	2 388,30
ENGT P	HRM	CC1040054	07/10/2021	3 525,00	669,75		0,00	669,75
ENGC B	HMD	CC1040057	07/10/2021	33 925,00	6 445,75		0,00	6 445,75
SARL MULTICATERING	HMD	CC1040059	07/10/2021	194 950,00	37 040,50		0,00	37 040,50
ENSP / DPE	HMD	CC1040062	17/10/2021	78 472,05	14 909,69		0,00	14 909,69
ENGT P	HRM	CC1040063	17/10/2021	747 991,93	142 118,47		0,00	142 118,47
SOUICI KOUIDER	OGX	CC1040064	17/10/2021	65 910,72	12 523,04		0,00	12 523,04
SARL MULTICATERING	HMD	CC1040065	18/10/2021		0,00	105 002,40	9 450,21	9 450,21
COGIZ	ORAN	CC1040066	19/10/2021		0,00	11 899,20	1 070,93	1 070,93
ENSP / SNUBBING	HMD	CC1040068	26/10/2021	131 850,45	25 051,59		0,00	25 051,59
ENSP / WL	HMD	CC1040069	26/10/2021	87 436,14	16 612,87		0,00	16 612,87
HELIOS	ORAN	CC1040070	26/10/2021	7 020,00	1 333,80		0,00	1 333,80
SARL MULTICATERING	HMD	CC1040071	26/10/2021	90 595,00	17 213,05		0,00	17 213,05
TOTAL				1 454 246,29	276 306,80	116 901,60	10 521,14	286 827,94
TAUX TVA	CHIF. AFF	MONT. TVA						
19%	1 454 246,29	276 306,80						
09%	116 901,60	10 521,14						
TOTAL	1 571 147,89	286 827,94						

LE CHEF DE SERVICE C. GLE.

LE CHEF DE SERVICE
 COMPTABILITE GENERALE
 A. BOUTALEB EL VAT

LE CHEF DE DIVISION FINANCES

A. FACI

DIRECTION : GESTION FINANCIERE ET COMPTABLE ENTREP 22/11/21 3372
 Edité Le 06-12-21 08:46
 Page 1 de 1

UNITE 0000 GESTION FINANCIERE ET COMPTA **BORDEREAU INTER-UNITES**

CODE CARTE PERIODE COMPTABLE
 CODE JOURNAL BORDEREAU

N° OP.	N° LG/DENREGIST	N° REMENT	N°	COMPTES ANAL. TERS	DEBIT	CREDIT	CM	LIBELLES	DECLARATIONS G30 :	
									10/2021 / EP	10/2021 / EP
1	1	1	1814100		49 584 563,60	0,00			DECLARATIONS G30 : 10/2021 / EP	
1	2	1	4760		0,00	49 297 735,66			DECLARATIONS G30 : 10/2021 / EP	
1	3	1	4760		0,00	286 827,94			DECLARATIONS G30 : 10/2021 / EP - TVA A DECAISSER	
TOTAL GENERAL :					49 584 563,60	49 584 563,60				

COMPLEMENTAIRE NOM : CHAHTELMATA TAHAR DATE : 06/12/21 Signature :  NOM : Mr. NEBHE DATE : 	NOM : DATE : Signature : NOM : DATE : Signature :
--	--

DIRECTION :
 UNITE :
 CODE CARTE PERIODE COMPTABLE

CODE JOURNAL BORDEREAU

N° OP.	N° LG/DENREGIST	N° REMENT	N°	COMPTES ANAL. TERS	DEBIT	CREDIT	CM	LIBELLES	DECLARATIONS G30 :	
									10/2021 / EP	10/2021 / EP
TOTAL GENERAL :										

ACCORD :
 RESACCORDE :

SYR PREFABRIQUE

FABRICATION DE CABINES SAHARIENNES, CONSTRUCTIONS PREFABRIQUEES ET CHARPENTE MELLIQUE
 EURL au capital de 25000.000.00 DA RC 10B0725711 NIF 001035072571173 NIS 001036380016260 ART 35382083111

KHAROUBA 23/02/2021

Contrat N°I /2020/HBK/DAT/

Objet: Fourniture de cabines sahariennes, pour la Direction Regionale Haoud berkaoui

Commande support N° YA 479Ydu 21/06/2020

Client: SONATRACH SPA

Adresse: BP2 Haoud-Berkaoui OUARGLA

N.I.F: 096316280004355

A.I: 30050215876

R.C: ALGER 79 B 17

FACTURE N° 03 / 2021

N°	DESIGNATION	QITE	PU en HTVA	P. Total HTVA
2	<p><i>Cabine Saharienne type hébergement comprenant:</i></p> <ul style="list-style-type: none"> - 02compartiments de la cabine - 02 sanitaire (WC, receveur de douche et cumuls 100litres) <p><i>dimensions de la cabine</i></p> <ul style="list-style-type: none"> - longueur : 9000 mm ± 300 mm - Largeur : 3000mm ± 200mm - Hauteur : 2800mm ± 300mm <p>avec 02 fenêtres aluminium ouverture coulissante, 01 vasistas pour sanitaire et un porte d'accès; finition en dal de sol, avec escalier d'accès en tole strée, garde -corps en tube et socle en béton arme avec appareillage électrique (interrupteurs, prises, disjoncteur et boîte de branchement) y compris climatiseur split système 18000 btu pour chaque chambre et branchement électrique et toute sujétion de bonne exécution</p> <p><i>la construction de la cabine et les équipements intérieurs seront conforme à la spécification technique ci-joint à l'annexe 3</i></p>	15	930 000,00	13 950 000,00
4	<p><i>Cabine saharienne à usage Sanitaire et douche.</i></p> <p><i>Dimensions de la cabine :</i></p> <ul style="list-style-type: none"> - longueur : 9000 mm ± 300 mm - Largeur : 4000mm ± 200mm - Hauteur : 2800mm ± 300mm <p>D'une surface de 36 m² équipée de 08 WC à la Turque avec robinet de puisage et 08 douches avec mélangeurs, 02 lavabos avec 02 mélangeurs chacun, miroirs, fenêtre, 03 vasistas (0.80 x 0.80 m) et escalier d'accès et socles en béton armé y compris raccordement en eau et branchement électrique et toutes sujétions de bonne exécution équipée de :</p> <ul style="list-style-type: none"> - Cumulus 300 litres placé à l'extérieur de la cabine 	2	1 560 000,00	3 120 000,00

1sur2

5	<p><i>Cabine saharienne à usage de Bureaux</i> <i>Bloc administratif composé de neuf (09) cabines jumelées</i> <i>comprenant :</i></p> <ul style="list-style-type: none"> - 08 cabines jumelées bureaux identiques - 01 cabine pour 02 sanitaires Homme & Femme + Hall d'entrée. - Cumulus 150 litres placé à l'extérieur de la cabine <p><i>Dimensions de la cabine :</i></p> <ul style="list-style-type: none"> - longueur : 9000 mm ± 300 mm - Largeur : 3000mm ± 200mm - Hauteur : 2800mm ± 300mm <p><i>Dimensions de la cabine sanitaire + hall d'entrée :</i></p> <ul style="list-style-type: none"> - longueur : 9000 mm ± 300 mm - Largeur : 4000mm ± 200mm - Hauteur : 2800mm ± 300mm 	1	9 250 000,00	9 250 000,00
7	<p><i>Cabine saharienne à usage de Bureau et Laboratoire.</i> <i>Comprenant deux (02) compartiments :</i> <i>Bureau + Laboratoire</i></p> <p><i>Dimensions de la cabine :</i></p> <ul style="list-style-type: none"> - longueur : 9000 mm ± 300 mm - Largeur : 4000mm ± 200mm - Hauteur : 2800mm ± 300mm <p><i>La cabine à usage de bureau est divisé en 02 compartiments, avec</i> <i>fenêtres en PVC ouverture à la française y compris volet roulants</i> <i>manuels, chaque bureau est doté de prises 2P+T ainsi que de prises</i> <i>pour lignes téléphonique.</i></p> <p><i>La construction de la cabine à usage de bureau et laboratoire et les</i> <i>équipements intérieurs seront conformes aux spécifications</i> <i>techniques ci jointe à l'annexe 3.</i></p>	1	980 000,00	980 000,00
MONTANT TOTAL EN TTC HORMIS LA TVA				27 300 000,00

La présente facture est arrêtée a la somme de : **Vingt Sept Million Trois Cent Mille Dinars en TTC Hormis TVA**

* Paiement : par cheque ou versement bancaire

CLIENT

RIB : 00400178400001737468

SIEGE SOCIAL: OUED EL KEBIR BP 75 KHARROUBA - BOUMERDES BUREAU: 79 RUE 1° NOV ROUBA - ALGER
 TEL/ FAX : + 213 (0) 28 86 08 39 MOB : +213 05 60 06 09 62 /64 / 65 + 213 550 58 50 91 E- MAIL : syrprefa@yahoo.fr
 Site web:www.syr-prefabrique .com

PROJET DE NOUVELLE CLASSIFICATION COMPTABLE DES EQUIPEMENTS

07/06/2022

LIBELLES DES COMPTES	N-CLASSE	TAUX AMORT	COMTE INVEST	COMPTÉ AMORT	COMPTÉ DOT	-MOINS VALUE	PLUS VALUE
Matériel de transport	1	50% SUD	21000000000000001	28100000000000001	68122100000000001	65210000000000001	75210000000000001
Matériel d'habitation et de campement	2	33%(03 ans)	21410000000000001	28141000000000001	68122141000000001	65214000000000001	75214000000000001
Matériel de cantines	3	33%(03 ans)	21410010000000001	28141001000000001	68122141000000001	65214000000000001	75214000000000001
Matériel de sport, piscines	4	33%(03 ans)	21410020000000001	28141002000000001	68122141000000001	65214000000000001	75214000000000001
Matériel médicale, sanitaires	5	33%(03 ans)	21410050000000001	28141005000000001	68122141000000001	65214000000000001	75214000000000001
Matériel sociale divers	6	33%(03 ans)	21410090000000001	28141009000000001	68122141000000001	65214000000000001	75214000000000001
Mobilier d'habitation et de campement	7	33%(03 ans)	21420000000000001	28142000000000001	68122141000000001	65214000000000001	75214000000000001
Matériel électrique et de télécommunication	8	15%	21510000000000001	28151000000000001	68122150000000001	65215000000000001	75215000000000001
Equipements métriques d'atelier	9	15%	21510010000000001	28151001000000001	68122150000000001	65215000000000001	75215000000000001
Matériel de pompage et de stockage mobile	10	15%	21510020000000001	28151002000000001	68122150000000001	65215000000000001	75215000000000001
Matériel de levage et maintenance	11	15%	21510030000000001	28151003000000001	68122150000000001	65215000000000001	75215000000000001
Matériel de génie civil	12	15%	21510040000000001	28151004000000001	68122150000000001	65215000000000001	75215000000000001
Matériel de protection et de sécurité	13	15%	21510050000000001	28151005000000001	68122150000000001	65215000000000001	75215000000000001
Matériel de vérification de mesure et de top.	14	15%	21510060000000001	28151006000000001	68122150000000001	65215000000000001	75215000000000001
Abris transportables	15	15%	21510070000000001	28151007000000001	68122150000000001	65215000000000001	75215000000000001
Matériel et outillage de laboratoire	16	15%	21510080000000001	28151008000000001	68122150000000001	65215000000000001	75215000000000001
Matériel agricole et divers	17	15%	21510090000000001	28151009000000001	68122150000000001	65215000000000001	75215000000000001
Equipements de cimentation	18	15%	21512030000000001	28151203000000001	68122150000000001	65215000000000001	75215000000000001
Equipements d'instrument et d'opérations spéciales	19	15%	21512040000000001	28151204000000001	68122150000000001	65215000000000001	75215000000000001
Autres matériel et outillage de forage	20	15%	21512090000000001	28151209000000001	68122150000000001	65215000000000001	75215000000000001
Matériel de traitement des hydrocarbures bruts	21	15%	21515000000000001	28151500000000001	68122150000000001	65215000000000001	75215000000000001
Volucapteurs	22	15%	21519000000000001	28151900000000001	68122150000000001	65215000000000001	75215000000000001
Ponts élévateurs	23	15%	21519010000000001	28151901000000001	68122150000000001	65215000000000001	75215000000000001
Matériel de graissage, gonfleurs, compresseurs motopompes	24	15%	21519020000000001	28151902000000001	68122150000000001	65215000000000001	75215000000000001
Cuves	25	15%	21519030000000001	28151903000000001	68122150000000001	65215000000000001	75215000000000001
Equipements de lavage	26	15%	21519040000000001	28151904000000001	68122150000000001	65215000000000001	75215000000000001
Mobilier de bureau	27	15%	21600000000000001	28160000000000001	68122160000000001	65216000000000001	75216000000000001
Matériel de bureau en Algérie	28	25%	21610000000000001	28161000000000001	68122160000000001	65216000000000001	75216000000000001
Matériel d'impression	29	25%	21880000000000001	28188000000000001	68122180000000001	65218000000000001	75218000000000001
Matériel d'analyse et de gravure	30	25%	21880100000000001	28188010000000001	68122180000000001	65218000000000001	75218000000000001
Matériel de prise de vue	31	25%	21880200000000001	28188020000000001	68122180000000001	65218000000000001	75218000000000001
Matériel de façonnage	32	25%	21880300000000001	28188030000000001	68122180000000001	65218000000000001	75218000000000001
Matériel de projection	33	25%	21880500000000001	28188050000000001	68122180000000001	65218000000000001	75218000000000001
Unité centrale	34	25%	21890010000000001	28189001000000001	68122180000000001	65218000000000001	75218000000000001
Périphériques	35	25%	21890020000000001	28189002000000001	68122180000000001	65218000000000001	75218000000000001

EX 2824300001

232215100000001

LES TAUX SONT CEUX COMMUNIQUES DANS LE JOURNAL OFFICIEL N° 50 DU 19/07/2005 (nouvelle loi sur les hydrocarbures)

ملحق 12

BON DE RECEPTION COMPTABLE

N° : **YA1227**
 DATE RECEPTE : 06-09-2020
 NB LIGNES : 1
 N° COMMANDE : YA479/Y

FOURNISSEUR : EURL SYR PREFABRIQUE
 Adresse : oued el kebiri bp 75 Kharouba boudouaou Boumerdes

COMpte ANALYTIQUE : 217874 PARC REGIONAL MATERIEL AMORTISSABLE

RECEPTION N° : 5 MONNAIE : DZD

Item Com	Codification	Designation	REQUETE		EMPLOI		RECEPTION COMPTABLE		EMPLA CEMENT	FICHE CASIER STOCK BALANCE	N° LFK
			Numero	Item	Quantité Affectée	U	Quantité	DATE			
0005		CABINE SAHARIENNE A USAGE BUREAU ECLATE EN DEUX BLOC ADMINISTRATIF:	YM813	5	1	P	1				
1- BLOC ADMINISTRATIF (DIV. INFRA) COMPRENANT 08 BUREAUX: * CHAQUE BUREAU EQUIPE DE: -01 BUREAU AVEC RETOUR TYPE DIRECTIONNEL -01 FAUTEUILS AVEC ACCOUDOIR -02 CHAISES AVEC 01 TABLE BASSE -01 ARMOIRE EN BOIS (1.20 x 2.00 m) PARTIE SUPERIEURE VITREE -01 CLIMATISEUR SPLIT SYSTEME 12 000 BTU 116000, سي -01 CHAUFFAGE A BAIN D'HUILE -01 REFRIGERATEUR DE CAP 160 LITRES 31000, سي 530K 84449 ا 46K 537 F98228 I ا 937 I											
2- BLOC ADMINISTRATIF (DIV. MNT) COMPRENANT 08 BUREAUX ET 01 SANITAIRES: * CHAQUE BUREAU EQUIPE DE: -01 BUREAU AVEC RETOUR TYPE DIRECTIONNEL											

Service Gestion Des
 Equipements
 Date: 06/09/2020
 Signature: A. L. Kharouba

CONTRAT N° 12020/HBK/DAT/14

OBSERVATIONS:

MAGASIN DESTINATAIRE: _____

DEMANDEUR: _____

EXPEDITION: _____

DATE: _____

ORDRE DE CHARGEMENT: _____

LISTE DE COLISAGE: _____

RESPONSABLE DE L'EXPEDITION: _____

03

CONTROLE RECEPTION

NOM : **SMAIN** VISA

DATE : 02-03-2021

MAGASINNIER: **L.BENSEDGA** VISA

DATE : 02-03-2021

FICHER: **L.BENSEDGA** VISA

DATE : 02-03-2021

BON DE RECEPTION COMPTABLE

N° : **YA1264**
 FOURNISSEUR : **EURL SYR PREFABRIQUE**
 DATE RECEPTIC : **10-02-2021**
 NB LIGNES : **2**
 N° COMMANDE : **YA479/Y**
 ADRESSE : **oued el kebir bp 75 kharouba boudouaou boumerdes**
 COMPTE ANALYTIQUE : **217874** PARC REGIONAL MATERIEL AMORTISSABLE
 MONNAIE : **DZD**

Item Com	Codification	Designation	REQUETE		EMPLOI	RECEPTION COMPTABLE		EMPLA CEMENT	FICHE CASIER, N° STOCK LFK BALANCE
			Numero	Item		Quantité	U		
0002	69119978 69119979 69119980 69119981 69119982 69119983 69119984 69119985 69119986 69119987 69119988 69119989 69119990 69119991 69119992 69119993 69119994 69119995 69119996 69119997 69119998 69119999	CABINE SAHARIENNE TYPE HEBERGEMENT SUR SKID A 02 CHAMBRES AVEC 02 SANITA * CHAQUE CHAMBRE EQUIPE DE 01 CLIMATISEUR SPLIT SYSTEME 18000 BTU * CHAQUE SANITAIRE EQUIPE DE 01 CUMULUS CAP 100 LITRES	YM813	6	P	15		15	
0004	69120000 69120001 69120002 69120003 69120004 69120005 69120006 69120007 69120008 69120009 69120010 69120011 69120012 69120013 69120014 69120015 69120016 69120017 69120018 69120019 69120020	CABINE SAHARIENNE TYPE SANITAIRE EQUIPE DE: *02 cumulus CAP 150 Litres	YM813	4	P	2		2	
		<i>Conditionneur d'air M2000 RTU 6000 BTU</i>				30			
		<i>Cumulus 100 L</i>				30			
		<i>Cumulus 150 L</i>				4			

OBSERVATIONS :
 I/2020/HBK/DAT/14

CONTROLE: SMAIN	
NOM : SMAIN	VISA
DATE : 23-03-2020	VISA
MAGASINIER : L.BENSEDGA	VISA
DATE : 24/03/2021	
FICHER : L.BENSEDGA	
DATE : 24/03/2021	

MAGASIN DESTINATAIRE :	ORDRE DE CHARGEMENT	LISTE DE COLISAGE	RESPONSABLE DE L'EXPEDITION
DEMANDEUR			
EXPEDITION			
DATE			

ملحق 13

BON DE RECEPTION COMPTABLE

N° : **YA1265**
 DATE RECEPTE : 10-02-2021
 NB LIGNES : 1
 N° COMMANDE : YA479/Y

FOURNISSEUR : EURL SYR PREFABRIQUE
 ADRESSE : oued el kebir bp 75 kharouba boudouaou boumerdes
 COMPTE ANALYTIQUE : 217874 PARC REGIONAL MATERIEL AMORTISSABLE
 MONNAIE : DZD

RECEPTION N° : 7

Item Com	Codification	Designation	REQUETE		EMPLOI		RECEPTION COMPTABLE		EMPLA CEMENT	FICHE CASIER N° STOCK BALANCE	LFK
			Numero	Item	Quantité Affectée	U	Quantité	DATE			
0007		CABINE SAHARIENNE A DEUX COMPARTIMENTS (bureau + labo)	YM833	1	1	P	1				
Service Gestion Données Equipement / DAT - Siège Fichier Technique le 04/04/2021 A.S. DEBHA Dui											

OBSERVATIONS : I/2020/HBK/DAT/14

980000,00

MAGASIN DESTINATAIRE : _____

DEMANDEUR : _____

EXPEDITION : _____ DATE : _____

ORDRE DE CHARGEMENT : _____

LISTE DE COLISAGE : _____

RESPONSABLE DE L'EXPEDITION : _____

VISA : _____

03

CONTROLÉ PAR : **A. SMAIN**
 NOM : **Charge de Gestion Appros**
 DATE : 23-03-2021
 MAGASINIER : **L.BENSEDGA**
 DATE : 24/03/2021
 FICHER : **L.BENSEDGA**
 DATE : 24/03/2021

VISA : _____

الفهرس

الفهرس

الصفحة	المحتوى
I	الإهداء
II	الشكر
III	الملخص
IV	قائمة المحتويات
VI	قائمة الأشكال
VII	قائمة الاختصارات و الرموز
VIII	قائمة الملاحق
أ	المقدمة
الفصل الأول: الدراسة النظرية لنظام المعلومات المحاسبي و الممارسات المحاسبية	
2	تمهيد:
3	المبحث الأول: الأسس النظرية لنظام المعلومات المحاسبي والممارسات المحاسبية
3	الفرع الأول: تعريف واهمية نظام المعلومات المحاسبي
6	الفرع الثاني: خصائص نظام المعلومات
10	الفرع الثالث: الإفصاح الإلكتروني
12	المطلب الثاني: ماهية الممارسات المحاسبية
12	الفرع الأول: تعريف الممارسات المحاسبية
13	الفرع الثاني : القياس و الاعتراف و التسجيل المحاسبي
15	المطلب الثالث: اثر نظام المعلومات المحاسبي على الممارسات المحاسبية
17	المبحث الثاني: الادبيات التطبيقية
17	المطلب الأول: الدراسات السابقة باللغة العربية
20	المطلب الثاني: الدراسات السابقة باللغات الأجنبية
21	المطلب الثالث: مقارنة الدراسة الحالية بالدراسات السابقة.
23	خلاصة الفصل
الفصل الثاني: الدراسة التطبيقية لنظام المعلومات المحاسبي و الممارسات المحاسبية	
25	تمهيد

26	المبحث الأول: الدراسة والمنهج المعتمدين وعينة الوحدة المنتقاة
26	المطلب الأول: طريقة الدراسة المستعملة وأسلوب المنهج المستخدم.
26	الفرع الأول: طريقة الدراسة المستعملة.
26	الفرع الثاني: أسلوب المنهج المستخدم.
27	المطلب الثاني: تقديم المديرية الجهوية للإنتاج حوض بركاوي و عرض قسم المالية
27	الفرع الأول: تقديم المديرية الجهوية للإنتاج حوض بركاوي.
30	الفرع الثاني: عرض قسم المالية.
32	المبحث الثاني: النظام المعلوماتي للمديرية وآلية عمله ومستوى أدائه.
32	المطلب الأول: تقديم النظام المعلوماتي للمديرية و عرض محتواه.
59	المطلب الثاني: عرض آليات تطبيق النظام للممارسات المحاسبية.
59	أولا: معالجة فاتورة مورد محلي (ملحق 1)
69	ثانيا: معالجة أجرة شهر أفريل 2022 للعمال المتعاقدين لفترة 3 أشهر
73	ثالثا: تحرير فاتورة استهلاك وقود المازوت للزبون ENSP DPE
80	رابعا: شراء إستثمار ممثل في بيوت صحراوية جاهزة (Cabinesaharienne)
84	المطلب الثالث: تقييم أداء النظام المعلوماتي و مناقشة تأثيراته.
88	الخاتمة
91	قائمة المصادر و المراجع
94	الملاحق