

جامعة قاصدي مرباح ورقلة
كلية العلوم الإنسانية والاجتماعية
قسم علم الاجتماع والديمغرافيا



مذكرة ماستر أكاديمي.

ميدان: العلوم الاجتماعية.

شعبة: الديمغرافيا.

تخصص: التخطيط السكاني.

من إعداد الطالبة: وردة مساوي.

العنوان:

محددات تنظيم الأسرة لدى النساء المتزوجات

دراسة ميدانية لعينة من النساء المتزوجات ببلدية إيليزي

تاريخ المناقشة: 2016/05/25

لجنة المناقشة:

جامعة قاصدي مرباح ورقلة	رئيساً	أستاذ مساعد أ	➤ نور الدين بن زيان
جامعة قاصدي مرباح ورقلة	مشرفاً ومقرراً	أستاذ مساعد أ	➤ أحمد شماني
جامعة قاصدي مرباح ورقلة	مناقشاً	أستاذ محاضر ب	➤ محمد صالي

الموسم الجامعي: 2016/2015

شكر و عرفان

الحمد لله غافر الذنوب ومشيقي القلوب وملهم الصبر فهو المعبود نحمده
ونشكره شكرا يليق بجلاله سهل لنا الصعاب وأهمننا القدرة والعزيمة ووقفنا
لإتمام هذا البحث العلمي الذي أهديه إلى روح أبي الزكية الطاهرة
و إلى أمي الحنون حفظها الله و إلى جميع أفراد عائلتي خاصة منى، الحسن والحسين
فلا يسعني بعد الانتهاء من هذا العمل إلا أن أتقدم بجزيل الشكر
وعظيم الإمتنان إلى أستاذي الفاضل " أحمد شماني " على موافقته
بالإشراف على عملي كما أشكره على كل ماقدمه من نصائح وإرشادات
وتوجيهات طيلة فترة الإعداد.

كما أتقدم بجزيل الشكر إلى أعضاء لجنة المناقشة الموقرة
كما لا يفوتني أن أتقدم بالشكر والتقدير لجميع أساتذة الديمغرافيا
وأخص بالذكر الأساتذة الذين قدموا لي يد المساعدة وعلى رأسهم
الأستاذ "بن زيان نور الدين" الأستاذ "صالي محمد" والأستاذ "طبة عمر"
وأتقدم بالشكر الجزيل إلى زميلاتي وزملائي في الدفعة، كما لا
أنسى كل من أمدني بيد العون من قريب أو بعيد في إنجاز هذا العمل.

وردة

فهرس المحتويات

الجزء الأول: الجانب النظري للدراسة.

الفصل الأول: الإطار المنهجي للدراسة

05.....	-1
06.....	-2
07.....	-3
07.....	-4
07.....	-5
08.....	-6
11.....	-7
12.....	-8

الفصل الثاني: ماهية تنظيم الأسرة وأهميته

17.....	
18.....	-1
19.....	-2
21.....	-3
22.....	-4
24.....	-5
25.....	-6
27.....	

الجزء الثاني: الجانب التطبيقي

الفصل الثالث: عرض ومناقشة البيانات وتحليلها

30.....	
31.....	-1
31.....	-2
32.....	-3
32.....	-4
32.....	-5
33.....	-6
55.....	-7
55.....	-
56.....	-
57.....	-
58.....	-
59.....	-8
60.....	

قائمة الجداول

33		1-3
33		2-3
34		3-3
35		4-3
36		5-3
36		6-3
37		7-3
38		8-3
39		9-3
40		10-3
40		11-3
41		12-3
41		13-3
42		14-3
43		15-3
44		16-3
45		17-3
45		18-3
46		19-3
46		20-3
47		21-3
47		22-3
48		23-3
48		24-3
49		25-3

49		26- 3
50		27- 3
51		28- 3
51		29- 3
52		30- 3
53		31- 3
54		32- 3
55		33- 3
56		34- 3
57		35- 3
58		36- 3

قائمة الأشكال

الصفحة	العنوان	
33		01
34		02
34		03
35		04
36		05
37		06
37		07
38		08
39		09
40		10
40		11
41		12
42		13
43		14
44		15
44		16
45		17
45		18
46		19
46		20
47		21
47		22
48		23
48		24
49		25

50		26
50		27
51		28
52		29
53		30
53		31
54		32

مقدمة



"

"

2012 2008 %24 %23

49-15

2012 %67 2008 %64

مقدمة

:

الجانِب الأول:

:

:

:

الجانِب الثاني

الجانب النظري للدراسة



الفصل الأول: الإطار المنهجي للدراسة.

-1

-2

-3

-4

-5

-6

-7

-8

1 / الإشكالية:

7.3
1970
2.81 2008
3.6 1992
%6
1970
%64 2004

:

:

1

2

3

4

2 / الفرضيات:

:

1

2

3

4

3/ أسباب اختيار الموضوع :



4/ أهمية الدراسة :



5/ أهداف الدراسة:



(

....)

6/ تحديد مفاهيم الدراسة:

1. مفهوم الأسرة :

*

1(.

*

2(.

(w. ogbern (:

*

<<

.3(>> .

.24 1999

إسهامات الخدمة الإجتماعية في مجال الأسرة و الطفولة

1

.22 2010

علم الإجتماع الأسري وتحليل التوافق الزوجي والعنف الأسري

2

.177 1996 1

بحوث اجتماعية

3

2. ضبط (تنظيم) النسل:

1(.)

3. موانع الحمل:

2(.)

3(.)

- | | | | |
|----|---|------|------|
| 1 | علم اجتماع السكان | 1995 | .181 |
| -2 | موقف الزوجين من استعمال وسائل تنظيم النسل | 2008 | .89 |
| -3 | معجم مصطلحات العلوم الإجتماعية | 1986 | .41 |

4. تنظيم الأسرة:

:

*

)1(.

*

:

:

«

)2(»

« :

*

)3(»

- 1 الأسس النظرية للتنمية الإجتماعية في إطار الخدمة الإجتماعية 2005 30.
- 2 رسالة ماجستير بعنوان دور التعليم العالي في تنظيم الأسرة الجزائرية، 2008 44.
- 3 أسس علم السكان 1976 188.

*التعريف الإجرائي:

-1 :

-2

7/ المنهج المستخدم في الدراسة:

1(.

2(.

.80 1981	طرق البحث الاجتماعي	1
.80 1985	البحث العلمي (الخطوات المنهجية لإعداد البحوث الاجتماعية)،	2

8 / الدراسات السابقة:

الدراسة الأولى:

"دور التعليم العالي في تنظيم الأسرة الجزائرية"

20) (2008

.2008

1

2

3

4

5

6

%60

1

%100

2

08

3

4

% 50

الدراسة الثانية:

"موقف الزوجين من إستعمال وسائل تنظيم النسل"

.2007

25

2007

01

2007

140

)4915(

:

:

1

2

3

.%72,14

)2-3 (

4

%78,57

5

الفصل الثاني: ماهية تنظيم الأسرة وأهميته.

-1

-2

-3

-4

-5

-6



تمهيد:

"

":

«:

»

1/ تعريف تنظيم الأسرة:

1(

:

- 1

- 2

- 3

2(

:1971

*

3(

1 www.khosoba.com :2015/12/21: 22:12.

2- www.123_essaf.com/pregnancy/book/028/html 2015/12/23 .21:35

3- السكان والتنمية في الوطن العربي 1997 .111

2/ وسائل تنظيم الأسرة:

1- تحديد النسل:

() ()

2- وسائل منع الحمل:

أ/ الوسائل الطبيعية:

-1 _____ :

-1 -2 -3 .

-2 _____ :

2(.

ب/ الوسائل الرحمية (اللولب):

3.6

ج/ الوسائل الهرمونية:

1 - _____ () :

21

1 2009 205 .

1- علم السكان-الديمغرافيا الاجتماعية

2 158 .

2- مبادئ علم الديمغرافية (دراسة السكان)

%95

%100

2 _____

6 3

3 _____

2.4 34

15

10.

د/ وسائل الحجز:

1 _____

2 _____

8

3 _____

ز/ الإجهاض:

1 _____ :

2 _____ :

3 _____ : (1)

3/ أسباب تنظيم الأسرة:

-1 _____ :



() ()



(2)

-2 _____ :

• :

1 علم اجتماع السكان 2009 163-164 .

2 مرجع سابق 159-160 .

•

•

10.

4/ انعكاسات تنظيم الأسرة وفوائده:

أ/ انعكاسات تنظيم الأسرة على رفاهية العائلة:

1

2

3

4

5

6

7

ب/ انعكاسات تنظيم الأسرة على اقتصاديات العائلة :

1

2

3

4

5

6

7

8

9

(.....)

10

11

12

ب/ فوائد تنظيم الأسرة:

1

2

3

4

5

6

(10)

5/موقف الشريعة الإسلامية من موضوع التخطيط العائلي:

{ فأقم وجهك للدين حنيفا فطرة الله التي فطر

الناس عليها لا تبديل لخلق الله ذلك الدين القيم } .30

{ : والله جعل لكم من أنفسكم أزواجا

وجعل لكم من أزواجكم بنين وحفدة } .72

{ : وليستعفف الذين لا يجدون نكاحا حتى يغنيهم الله

من فضله } .33

: << يامعشر الشباب من استطاع منكم الباءة فليتزوج ومن لم يستطع فعليه بالصوم فإن له فيه وجاء >>

{ : والوالدات يرضعن أولادهن حولين كاملين لمن أراد أن يتم الرضاعة } .233

{ لا تضار

والدة بولدها ولا مولود له بولده { سورة البقرة الآية 233 .

: << لا تقتلوا أولادكم سرا، فإن الغيل يدرك الفارس فيدعثره عن فرسه >>،

(1).

*

6/ موقف المجلس الإسلامي الأعلى في الجزائر من موضوع تنظيم الأسرة:

1968

:

➤

➤

➤

:



1(.

:

1982

1979



..... :

2(.

*

- 1- موقف الزوجين من استعمال وسائل تنظيم النسل 2007-2008 . 171-172 .
- 2- التخطيط العائلي وتأثيره على القيم الاجتماعية في الأسرة الريفية تورا في علم الاجتماع العائلي، جامعة باتنة، 2013-2014، ص 104-105 .

خلاصة:



الجانب التطبيقي للدراسة

الفصل الثالث: عرض وتحليل ومناقشة البيانات

-1

-2

-3

-4

-5

-6

-7

-

-

-

-

-8



تمهيد:

()

1/ مجالات الدراسة:

➤ المجال المكاني:

2000

➤ المجال الزمني:

06 15

2016

➤ المجال البشري:

2/ عينة الدراسة:

100

3/ أدوات جمع البيانات:

32

المحور الأول:

المحور الثاني:

المحور الثالث:

المحور الرابع:

المحور الخامس:

4/ إجراءات تفرغ بيانات الدراسة:

(SPSS)

.20

5/ الإختبارات الإحصائية المستعملة:

(khi deux)

6- عرض وتحليل نتائج البحث:

1. التعريف بخصائص العينة:

جدول رقم 3-1: توزيع أفراد العينة حسب السن. الشكل رقم 01 أفراد العينة حسب السن

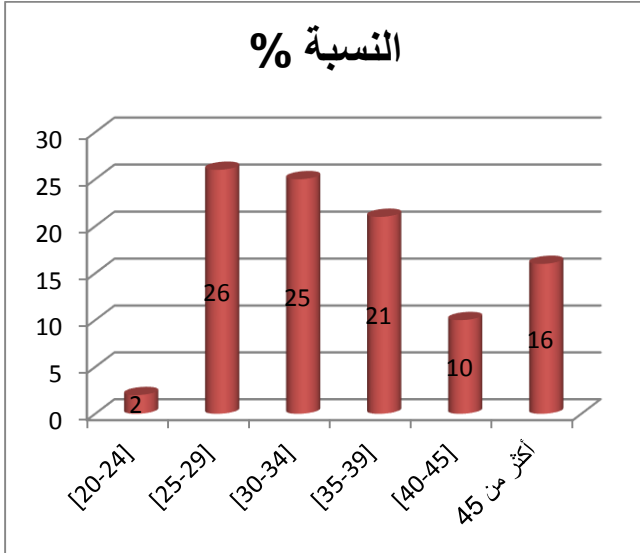

النسبة %	التكرار	الفئة العمرية
02	02]24- 20[
26	26]29- 25[
25	25]34- 30[
21	21]39- 35[
10	10]45- 40[
16	16	45
%100	100	

01 ()
] 30-34[%26] 25-29 [
]40-45[%16 45 %21] 35-39[%25
 24 55 % 02]20-24 [%10
 . 33,57 8,40 35,35

جدول رقم 03-02: توزيع العينة حسب المستوى التعليمي.

%		
7	7	
5	5	
20	20	
38	38	
30	30	
% 100	100	

الشكل رقم 02 توزيع العينة حسب المستوى التعليمي للمبحوثات.

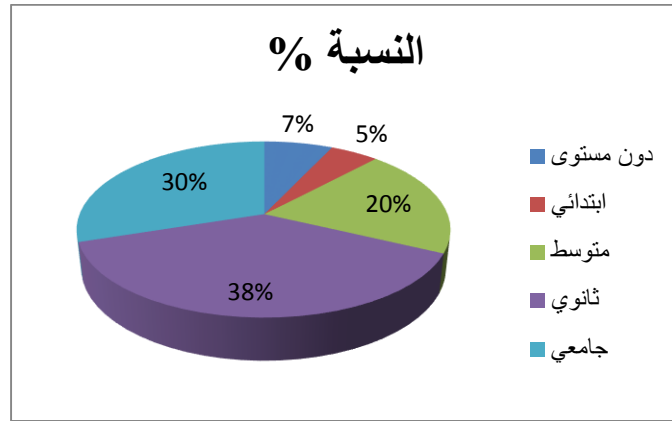

02

%07

%20

%30

%38

.% 05

جدول رقم 03-03: توزيع العينة حسب الحالة المهنية. الشكل رقم 03: توزيع العينة حسب الحالة المهنية للمبحوثات

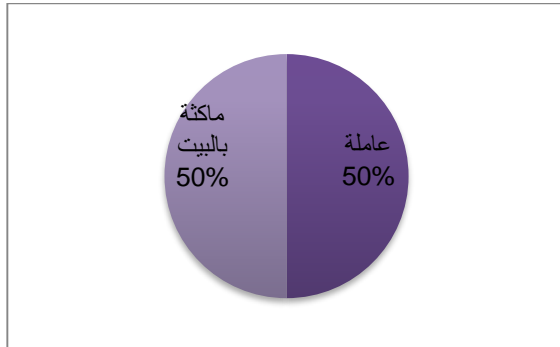

%		
50	50	
50	50	
% 100	100	

)03 (

50 50

جدول رقم 03-04: توزيع العينة حسب العمر عند الزواج الأول.

%		
21	21]19-15 [
47	47]24-20 [
30	30]29-25 [
02	02]34-30 [
% 100	100	

الشكل رقم 04: السن عند الزواج الأول لأفراد العينة.

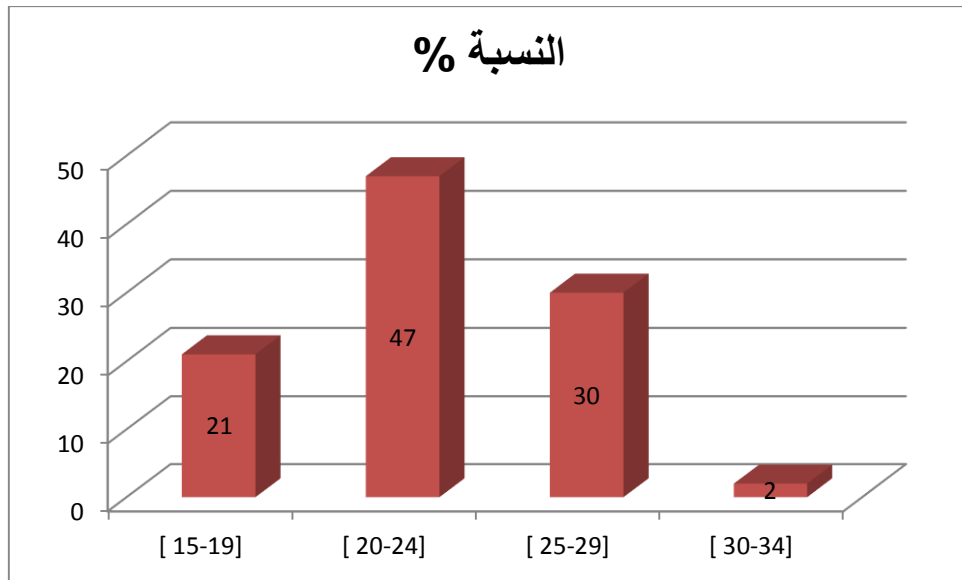

]20-24 [

04

% 21

]15-19 [

% 30

]25-29 [

% 47

04

30

% 02

17

23

22,72

24 20

30

جدول رقم 03-05: توزيع العينة حسب العمر عند إنجاب الطفل الأول.

%		
01	01]19-15 [
50	50]24-20 [
43	43]29-25 [
06	06]34-30 [
% 100	100	

الشكل رقم 05: السن عند إنجاب الطفل الأول.

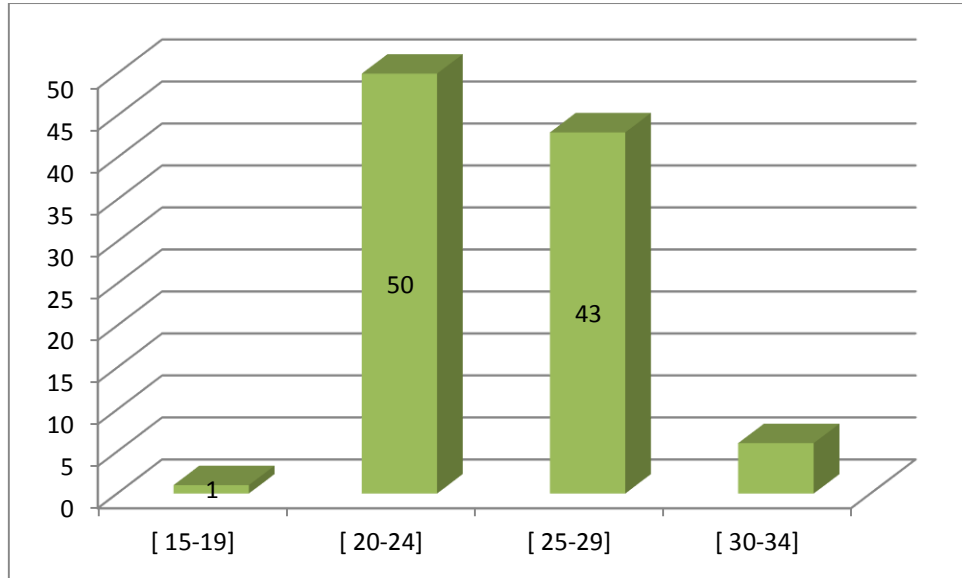

05

]30-34 [%43]25-29[% 50]20-24 [%06
19 31 %23,7 .%01]15-19[

جدول رقم 03-06: توزيع العينة حسب المدة الفاصلة بين الزواج وإنجاب الطفل الأول.

%		
74	74	2-1
22	22	4-3
04	04	05
% 100	100	

الشكل رقم 06: توزيع العينة حسب المدة الفاصلة بين الزواج وإنجاب الطفل الأول.

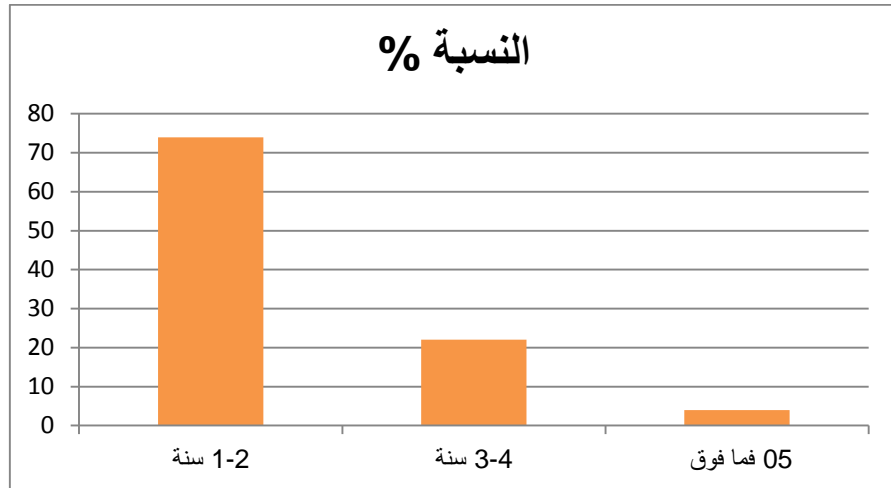

06

42

(74%)

32

5

4%

22%

4

3

2,02

7

جدول رقم 03-07: معرفة المبحوثات بتنظيم الأسرة. الشكل رقم 07 معرفة المبحوثات بتنظيم الأسرة

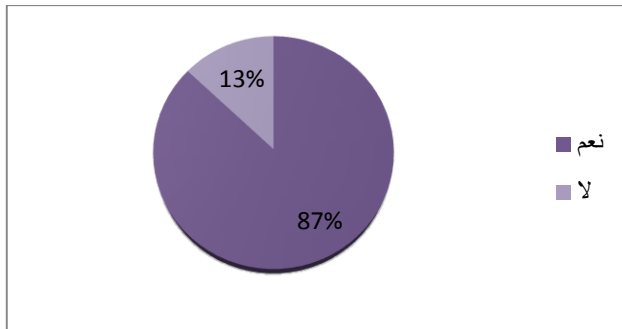

معرفة المبحوثات بتنظيم الأسرة	النسبة %	عدد
نعم	87%	87
لا	13%	13
المجموع	100%	100

07

07

% 87

%13

جدول رقم 03-08: توزيع العينة حسب دافعهم لتنظيم الأسرة.

%		
22	22	
32	32	
19	19	
03	03	
20	20	
04	04	
% 100	100	

الشكل رقم 08 توزيع العينة حسب دافعهم لتنظيم الأسرة.

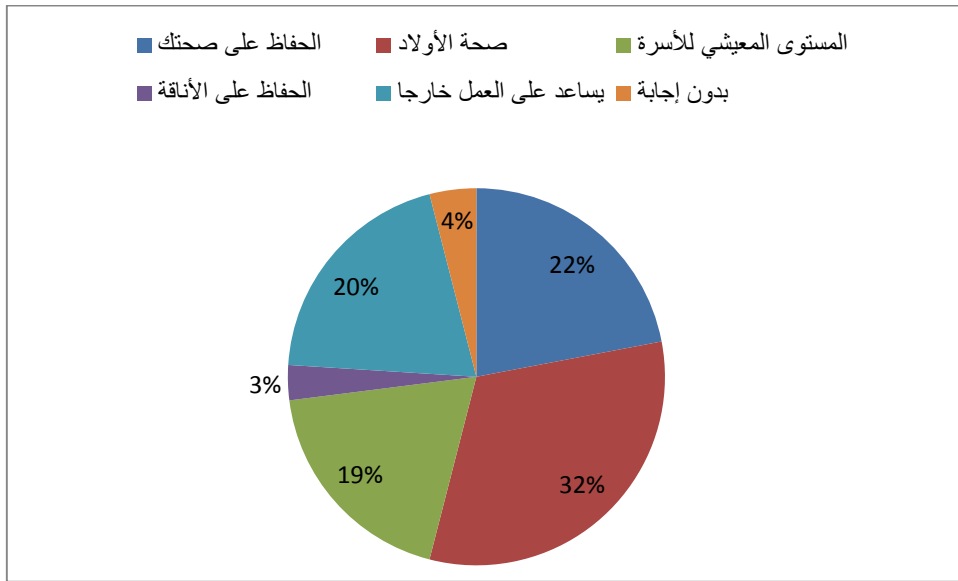

08 ()

%32

%22

%20

19%

03%

جدول رقم 03-09: توزيع العينة حسب القناة بتنظيم الأسرة.

%		
24	24	
6	6	
5	5	
45	45	
7	7	
13	13	
% 100	100	

الشكل رقم 09 القناة بتنظيم الأسرة

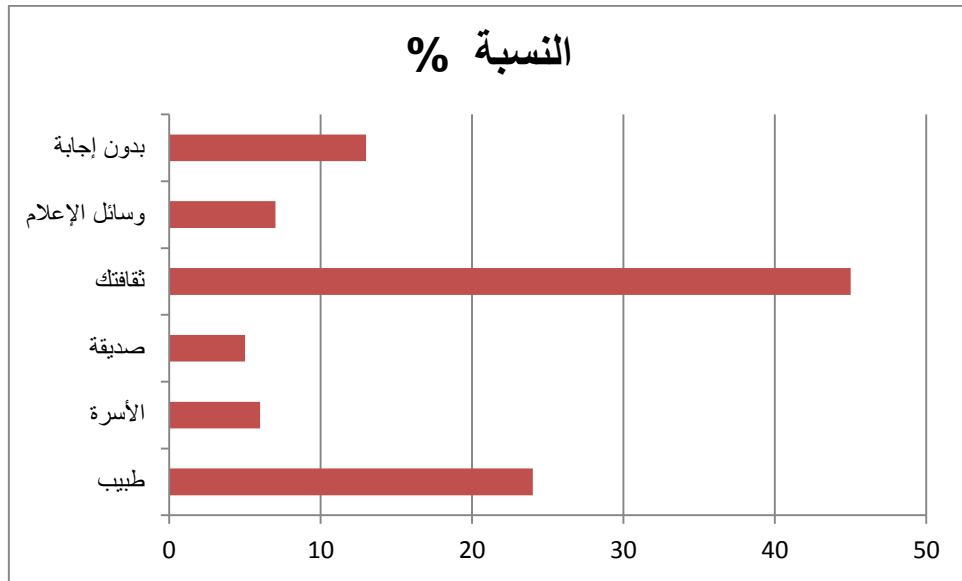

45%

09 (

07%:

(

24%

13% (05% :

06%:

الفصل الثالث عرض ومناقشة وتحليل البيانات

جدول رقم 10-03: موافقة الزوج على التخطيط العائلي. الشكل رقم 10 موافقة الزوج على التخطيط العائلي.

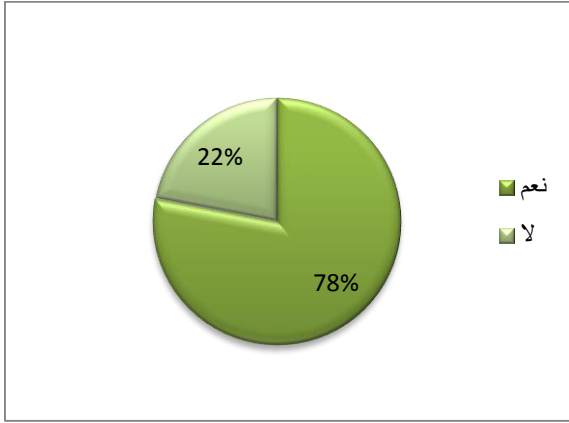

الإجابة	النسبة المئوية (%)	النسبة المئوية (%)
نعم	78	78
لا	22	22
المجموع	100	100

10 (10)

78%،

22%

78,57

جدول رقم 11-03: تشجيع الأزواج على تنظيم النسل. الشكل رقم 11 تشجيع الأزواج على تنظيم النسل.

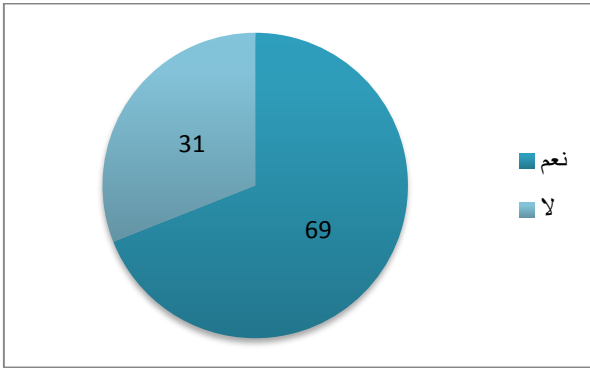

الإجابة	النسبة المئوية (%)	النسبة المئوية (%)
نعم	69	69
لا	31	31
المجموع	100	100

11

69%

31%

جدول رقم 12-03: توزيع استعمال وسائل منع الحمل الشكل رقم 12 استعمال وسائل منع الحمل

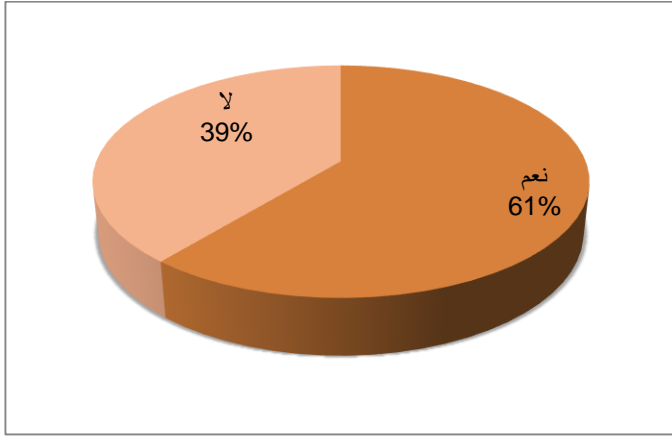

%		
61	61	
39	39	
% 100	100	

12

%39

%61:

72,14 2008

جدول رقم 13-03: توزيع العينة حسب وسيلة منع الحمل المستعملة.

%		
24,6	15	
14,8	9	
19,6	12	
41	25	
0	0	
% 100	61	

الشكل رقم 13 توزيع العينة حسب وسيلة منع الحمل المستعملة.

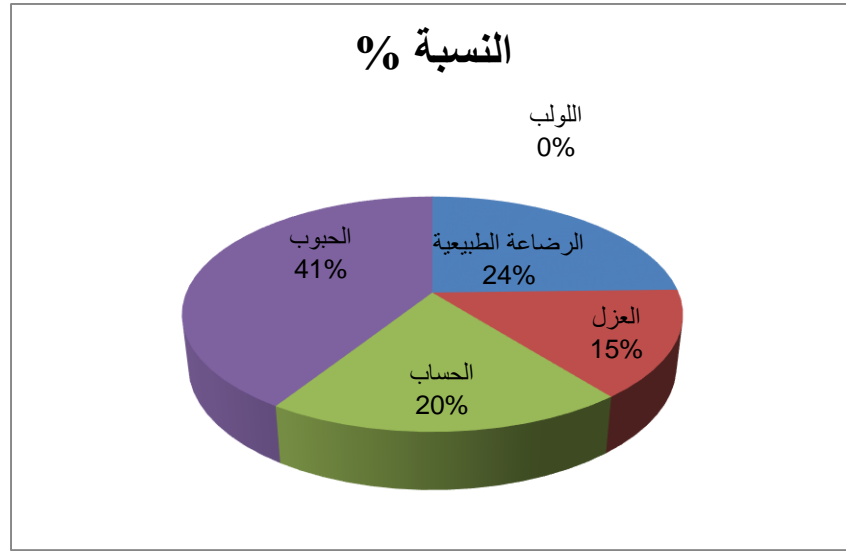

13

%41

13

%19,6

%24,6

%14,8

جدول رقم 03-14: توزيع العينة حسب سبب اختيار الوسيلة المستعملة.

%		
24,6	15	
18	11	
45,9	28	
11,5	07	
% 100	61	

الشكل رقم 14 سبب اختيار الوسيلة المستعملة.

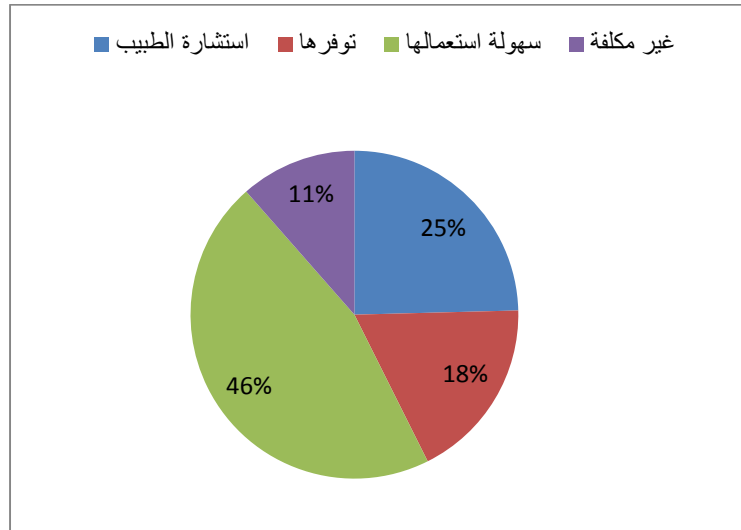

45,9

14

%

،%24,6

%18

%11,5

جدول رقم 03-15: توزيع العينة حسب رتبة المولود الذي بدأت بعده استعمال وسائل منع الحمل.

%		
36,1	22	
44,3	27	
19,7	12	
% 100	61	

الشكل رقم 15 رتبة المولود الذي بدأت بعده استعمال وسائل منع الحمل.

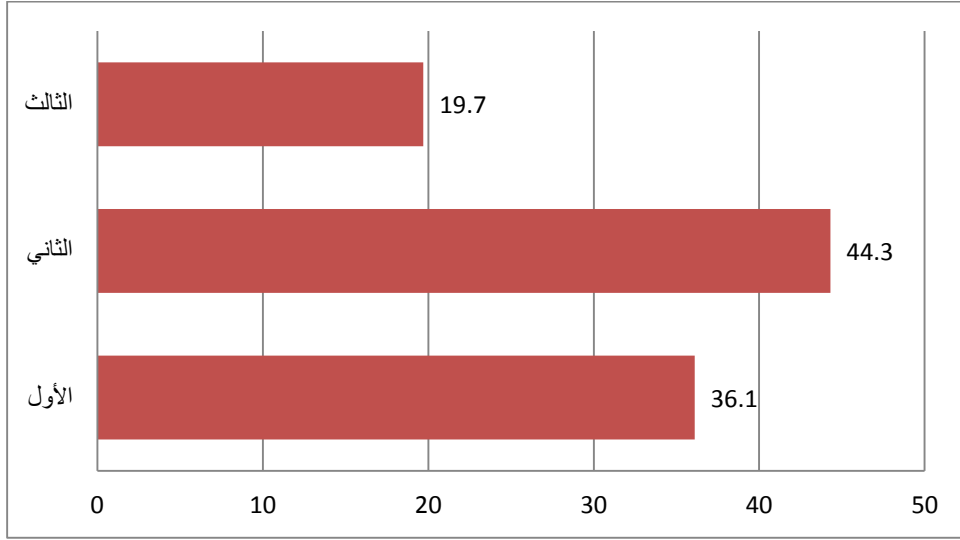

15 15
%36,1 %44,3

%19,7

جدول رقم 03-16: توزيع العينة حسب السبب من عدم استعمال وسائل منع الحمل.

الشكل رقم 16 سبب عدم استعمال وسائل منع الحمل

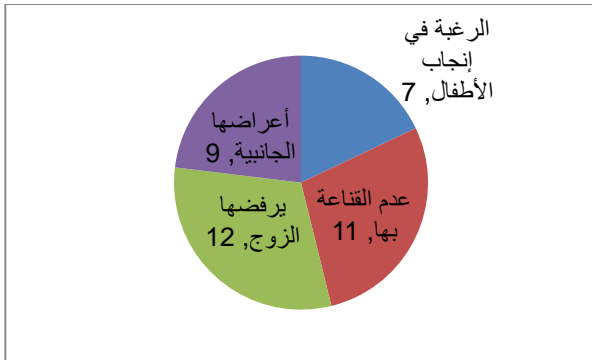

%		
17,9	7	
28,2	11	
30,8	12	
23,1	09	
% 100	39	

16

%28,2

%30

16

%23,1

%17,9

3- المحددات الاقتصادية:

الشكل رقم 17 طبيعة العمل

جدول رقم 03-17: توزيع العينة حسب طبيعة العمل.

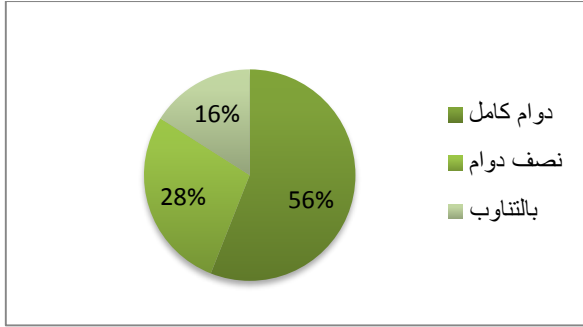

%		
56	28	
28	14	
16	8	
% 100	50	

17

07

%56

17

%16

%28

جدول رقم 03-18: توزيع العينة حسب تبني فكرة تنظيم الأسرة. الشكل رقم 18 تبني فكرة تنظيم النسل.

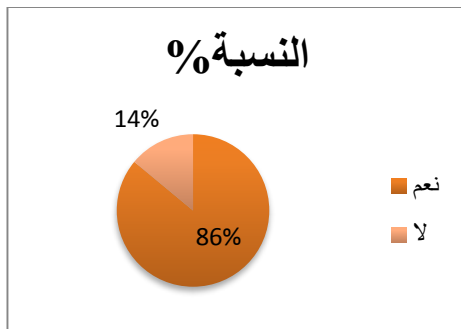

%		
86	43	
14	7	
% 100	50	

18

86%

14%

جدول رقم 03-19: توزيع العينة حسب إعاقة العمل لإنجاب الأطفال.

الشكل رقم 19 إعاقة العمل لإنجاب الأطفال



%		
82	41	
18	09	
% 100	50	

19

82%

18%

4- المحددات الإجتماعية:

جدول رقم 03-20: توزيع العينة حسب نوع الأسرة. الشكل رقم 20 توزيع العينة حسب نوع الأسرة

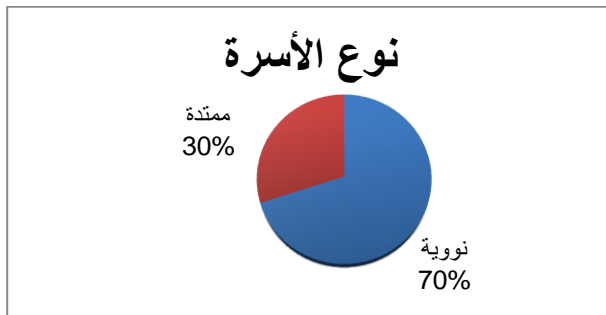

%		
70	70	
30	30	
% 100	100	

30%

70%

جدول رقم 03-21: توزيع العينة حسب اتخاذ قرار الإنجاب الشكل رقم 21 اتخاذ قرار الإنجاب

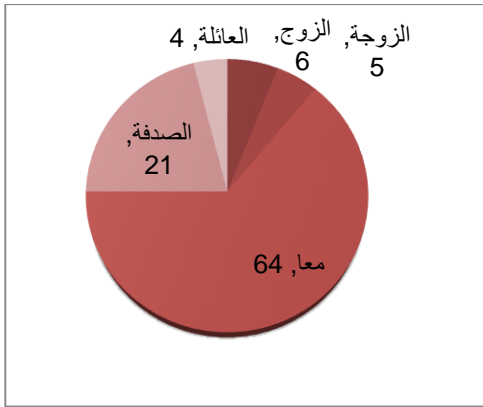

%		
6	6	
5	5	
64	64	
21	21	
4	4	
% 100	100	

21

21

(64%)

(21%)

(6% : 5% : 4%) .

جدول رقم 03-22: توزيع العينة حسب جنس المولود الأول. الشكل رقم 22 جنس المولود الأول

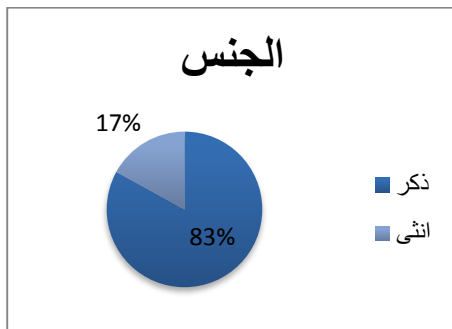

83%

%		
83	83	
17	17	
% 100	100	

22

17 %

جدول رقم 03-23: توزيع العينة حسب جنس المولود الثاني. الشكل رقم 23 جنس المولود الثاني

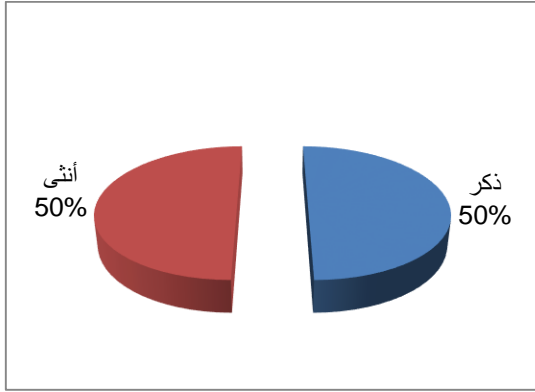

%		
50	47	
50	47	
% 100	94	

23 23
%50

الجدول رقم 03-24: توزيع العينة حسب المدة الفاصلة بين المولود الأول والثاني.

%		
73,4	69	2-1
22,3	21	4-3
4,3	04	5
% 100	94	

الشكل رقم 24 المدة الفاصلة بين الطفل الأول والثاني.

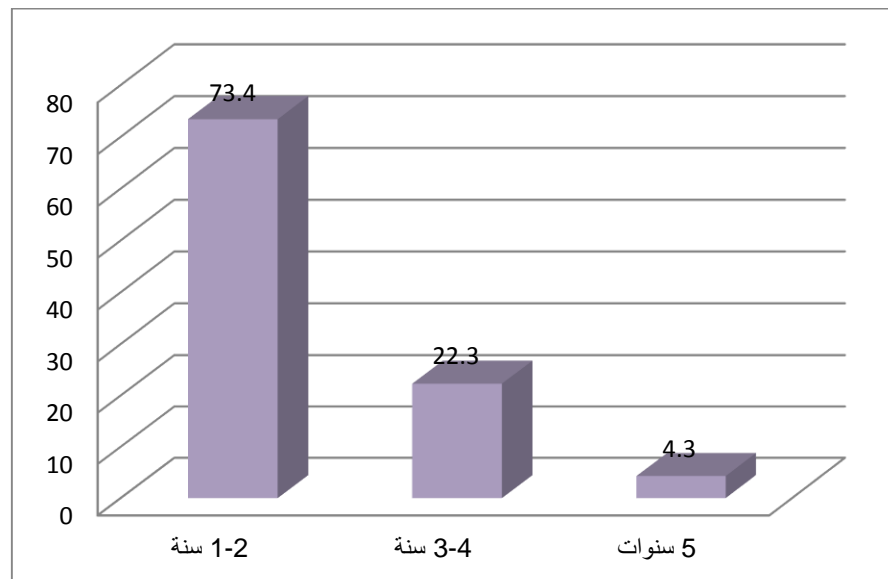

24		
19	%73,4	
% 22,3		50
	%4,3	4 3
5		2,02

جدول رقم 03-25: توزيع العينة حسب جنس المولود الثالث. الشكل رقم 25 جنس المولود الثالث.

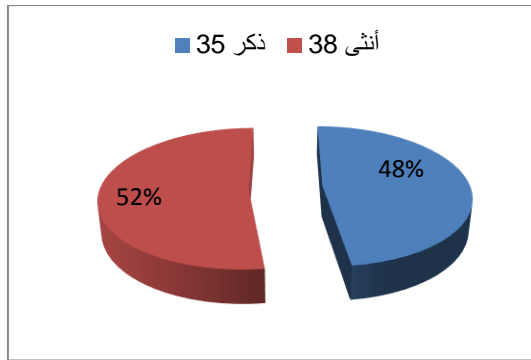

%		
47,9	35	
52,1	38	
% 100	73	

25

% 47,9 %52,1

الجدول رقم 03-26: توزيع العينة حسب المدة الفاصلة بين المولود الثاني والثالث.

%		
34,2	25	18
38,4	28	24 18
23,3	17	36 24
4,1	03	36
% 100	73	

الشكل رقم 26 المدة الفاصلة بين المولود الثاني والثالث.

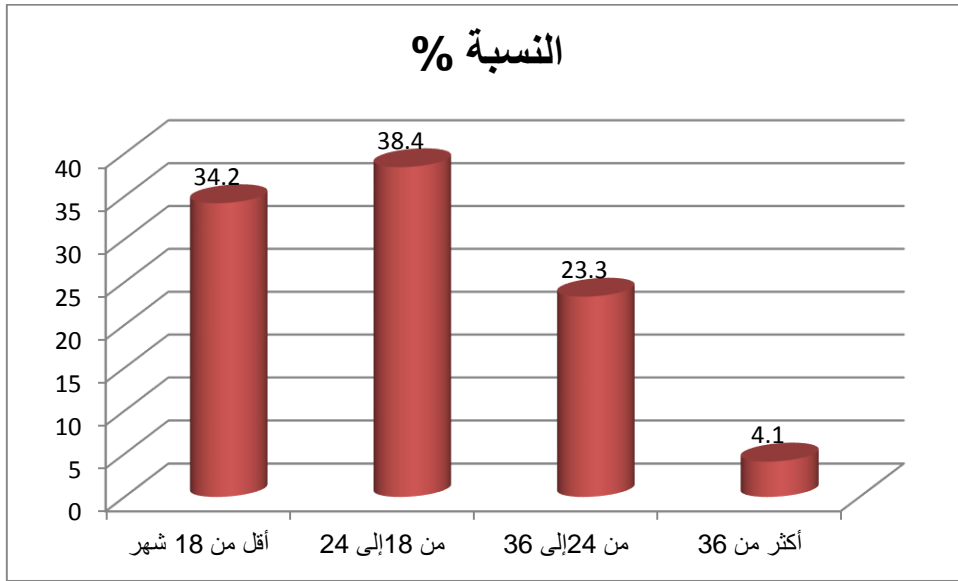

26 ()
18

24 18 28 25
36 3 36 24

جدول رقم 03-27: توزيع العينة حسب موافقة الزوج للمدة بين المواليد. الشكل رقم 27 موافقة الزوج

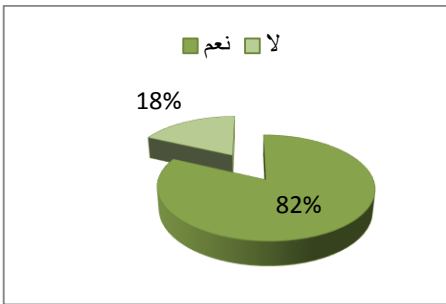

%		
82	82	
18	18	
% 100	100	

27 () 27

%82

%18

جدول رقم 03-28: توزيع العينة حسب استعمال وسائل منع الحمل في حالة اختلاف جنس المولود.

%		
59	36	
41	25	
% 100	61	

الشكل رقم 28 استعمال وسائل منع الحمل في حالة اختلاف جنس المولود.

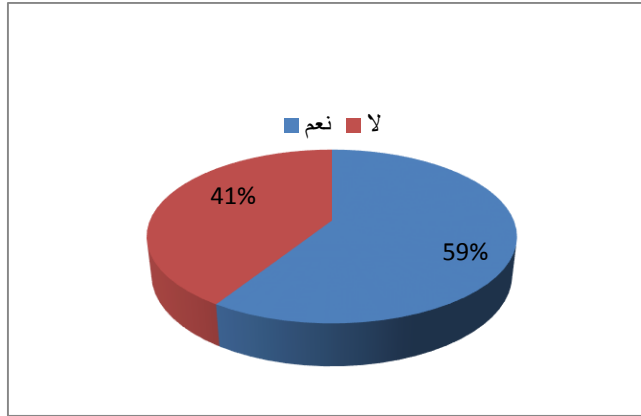

28

%59

%41

جدول رقم 03-29: توزيع العينة حسب استعمال وسائل منع الحمل في حالة عدم اختلاف جنس المولود.

%		
41	25	
59	36	
% 100	61	

الشكل رقم 29 توزيع العينة حسب استعمال وسائل منع الحمل في حالة عدم اختلاف جنس المولود.

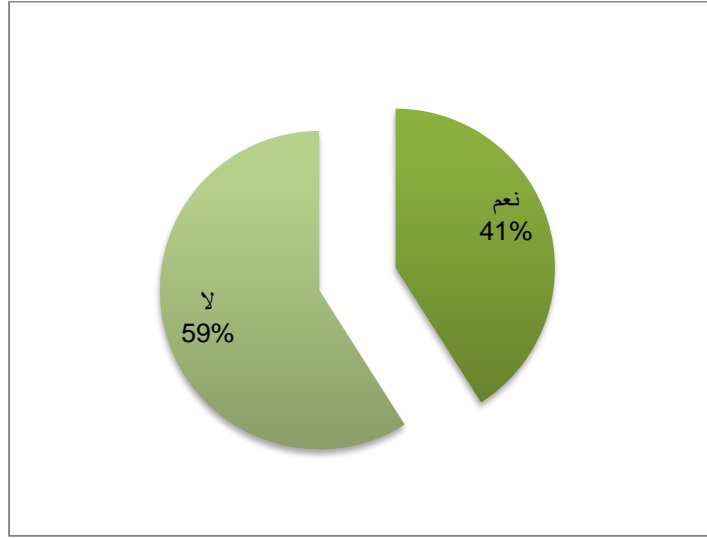

29 (29
%36

29 28

%25

جدول رقم 03-30: توزيع العينة حسب علاقة الظروف الإجتماعية بالمباعدة بين الولادات.

%		
48	48	
52	52	
% 100	100	

الشكل رقم 30 علاقة الظروف الإجتماعية بالمباعدة بين الولادات.

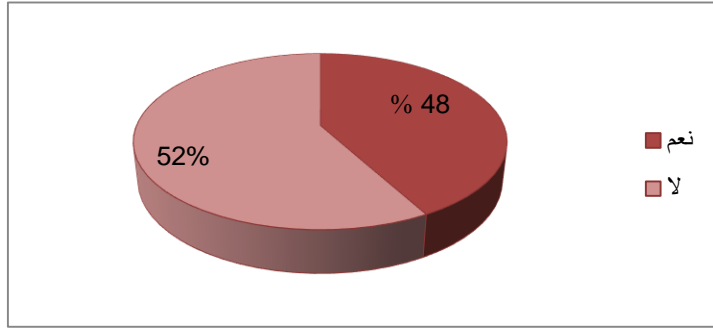

%52

30

%48

الجدول رقم 31-03: توزيع العينة حسب الظروف الإجتماعية. الشكل رقم 31 الظروف الإجتماعية.

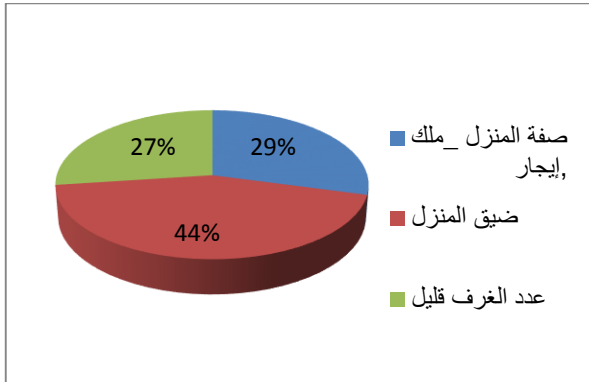

31

%		
29,2	14	
43,8	21	
27,1	13	
% 100	48	

31

% 43,8

%29,2

%27,1

جدول رقم 32-03: توزيع العينة حسب عدد الأطفال المرغوب في إنجابهم.

الشكل رقم 32 توزيع العينة حسب عدد الأطفال المرغوب في إنجابهم

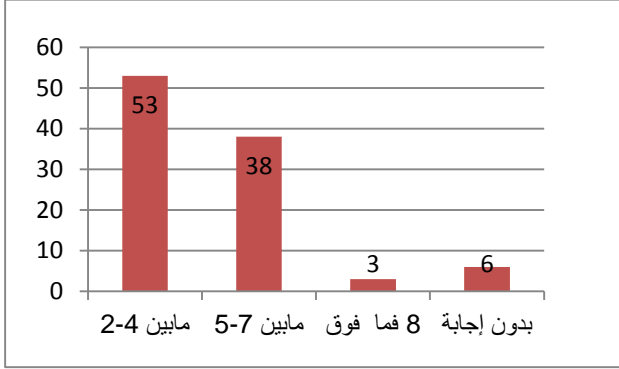

%		
52	52	4-2
39	39	7-5
03	03	8
06	06	
% 100	100	

32

32

7 5

%39

4 2

%52

%6

08

%3

4,45

08

2

7/ مناقشة الفرضيات وتحليلها:

أ- تحليل ومناقشة بيانات الفرضية الأولى: العمر عند الزواج الأول له علاقة بمعرفة تنظيم الأسرة.
الجدول رقم 03-33: توزيع العينة حسب العلاقة بين العمر عند الزواج الأول والمعرفة بتنظيم الأسرة.

) (
21	05	16] 19-15[
47	04	43] 24-20[
30	04	26] 29-25[
02	00	02] 34-30[
100	13	87	

33

05 21 16] 19-15[

43] 20-24[

04

04 26] 25-29[

] 34-30[

:(khi deux)

– دراسة استدلالية الفرضية الأولى.

• الفرضية الصفرية (H0):

• الفرضية البديلة (H1):

0,05 3 3,309 Khi^2 - اتخاذ القرار:

)0,05(0,346

)01 02 (.

ب- تحليل ومناقشة بيانات الفرضية الثانية: "

"

جدول رقم 03-34: توزيع العينة حسب المستوى التعليمي واستعمال وسائل منع الحمل.

07	05	02	
05	03	02	
20	07	13	
38	16	22	
30	08	22	
100	39	61	

34

05

03

07

13

08

16

22

دراسة استدلالية الفرضية الثانية:

=H0 ✓

=H1 ✓

الفصل الثالث عرض ومناقشة وتحليل البيانات

0,05 4 7,279 **Khi²** - اتخاذ القرار:

)0,05(0,122

)02 02 (.

ج- تحليل بيانات الفرضية الثالثة:

جدول رقم 03-35: توزيع العينة حسب الحالة المهنية واستخدام وسائل منع الحمل.

50	26	24	
50	13	37	
100	39	61	

35

26

24

13

37

دراسة استدلالية للفرضية الثالثة.

=H0 ✓

=H1 ✓

1 7,104 **Khi²** - اتخاذ القرار:

)0,05(0,008 .0,05

)03 02 (.

د-تحليل نتائج الفرضية الرابعة: "

جدول رقم 3-36: توزيع العينة حسب الظروف الإجتماعية والمباعدة بين الولادات .

11	04	06	01	18
14	05	06	03	24 18
10	01	02	07	36 24
02	0	02	0	36
37	10	16	11	36

14) (10 18 11 24 18 36 24

دراسة استدلالية للفرضية الرابعة.

=H0 ✓

=H1 ✓

6 13,374 **Khi²** - اتخاذ القرار: .0,05 0,037 .0,05)0,05()04 02 (

8- نتائج الدراسة:

❖ الفرضية الأولى: "

"

❖ الفرضية الثانية: "

"

❖ الفرضية الثالثة: "

"

❖ الفرضية الرابعة: "

"

خلاصة:

()

خاتمة



خاتمة

خاتمة:

قائمة المراجع

قائمة المراجع

1- المصادر:

-1

-2

2- الكتب:

-3

.1975

حركة تحديد النسل

-4

.1986

معجم مصطلحات العلوم الإجتماعية

-5

.1997

السكان والتنمية في الوطن العربي

-6

.1998

طرق البحث الإجتماعي

-7

.1996

1

بحوث اجتماعية

-8

.1976

أسس علم السكان

-9

. 1999

إسهامات الخدمة الإجتماعية في مجال الأسرة و الطفولة

-10

.1995

علم اجتماع السكان

-11

البحث العلمي (الخطوات المنهجية لإعداد البحوث الإجتماعية)،

. 1985

-12

الأسس النظرية للتنمية الإجتماعية في إطار الخدمة الإجتماعية

.2005

- 13- علم الاجتماع الأسري وتحليل التوافق الزوجي والعنف الأسري
2010.
- 14- علم اجتماع السكان 1 2009.
- 15- علم السكان-الديمغرافيا الاجتماعية 1 2009.
- 16- مبادئ علم الديمغرافية (دراسة السكان) 2 .

الرسائل والأطروحات:

- 17- التخطيط العائلي وتأثيره على القيم الاجتماعية في الأسرة الريفية
2013-2014.
- 18- رسالة ماجستير بعنوان دور التعليم العالي في تنظيم الأسرة الجزائرية،
2008.
- 19- موقف الزوجين من استعمال وسائل تنظيم النسل
2008.
- 20- السلوك الإنجابي للمرأة الجزائرية، رسالة ماجستير
2003-2004.

مواقع الانترنت:

- 21- www.khosoba.com :2015/12/21: 22:12.
- 22- www.12_esssaf.com/pregnancy/book/028/html -22
2015/12/23
- . 21:35



الملحق رقم (01):

جامعة قاصدي مرباح ورقلة

كلية العلوم الإنسانية و الإجتماعية

قسم علم الإجتماع و الديمغرافيا

شعبة الديمغرافيا

إستمارة

الموضوع : محددات تنظيم الأسرة لدى النساء المتزوجات في بلدية إيليزي

:"

"

)X(

.2016/2015 :

1/ البيانات الشخصية:

..... : -1

..... : -2

..... : -3

2/ بيانات تتعلق بسن الزواج:

..... : -4

..... : -5

..... : -6

3/ بيانات تتعلق بتنظيم الأسرة:

..... : -7

- 8

..... : -09

..... : -10

..... : -11

..... : -12

..... : -13

..... : -14

.....

-15

-16

4/ بيانات تتعلق بعمل الزوجة:

-17

-18

-19

5/ بيانات تتعلق بالظروف الإجتماعية :

-20

-21

-22

-23

.....: -24

-25

.....: -26

-27

-28

-29

-30

) (-31

.....: -32

الملحق رقم (02):

الجدول رقم 01:

Tests du Khi-deux

	Valeur	ddl	Signification asymptotique (bilatérale)
Khi-deux de Pearson	3,309 ^a	3	,346
Rapport de vraisemblance	3,304	3	,347
Association linéaire par linéaire	1,105	1	,293
Nombre d'observations valides	100		

a. 4 cellules (50,0%) ont un effectif théorique inférieur à 5. L'effectif théorique minimum est de ,26.

الجدول رقم 02:

Tests du Khi-deux

	Valeur	ddl	Signification asymptotique (bilatérale)
Khi-deux de Pearson	7,279 ^a	4	,122
Rapport de vraisemblance	7,399	4	,116
Association linéaire par linéaire	6,172	1	,013
Nombre d'observations valides	100		

a. 4 cellules (40,0%) ont un effectif théorique inférieur à 5. L'effectif théorique minimum est de 1,95.

الجدول رقم 03:

Tests du Khi-deux

	Valeur	ddl	Signification asymptotique (bilatérale)	Signification exacte (bilatérale)	Signification exacte (unilatérale)
Khi-deux de Pearson	7,104 ^a	1	,008		
Correction pour la continuité ^b	6,053	1	,014		
Rapport de vraisemblance	7,209	1	,007		
Test exact de Fisher				,013	,007
Association linéaire par linéaire	7,033	1	,008		
Nombre d'observations valides	100				

a. 0 cellules (0,0%) ont un effectif théorique inférieur à 5. L'effectif théorique minimum est de 19,50.

b. Calculé uniquement pour un tableau 2x2

الجدول رقم 04:

Tests du Khi-deux

	Valeur	ddl	Signification asymptotique (bilatérale)
Khi-deux de Pearson	13,374 ^a	6	,037
Rapport de vraisemblance	13,775	6	,032
Association linéaire par linéaire	4,748	1	,029
Nombre d'observations valides	37		

a. 11 cellules (91,7%) ont un effectif théorique inférieur à 5. L'effectif théorique minimum est de ,54.

ملخص الدراسة:

الكلمات المفتاحية:

Résumé:

Les programmes de planification familiale visant à influencer les taux de natalité la réglementation de contrôle des naissances est l'ouverture la porte pour l'espacement et le grossesse retardée , assurant la santé des femmes et des enfants.

Cette étude visait à répondre à la question fondamentale est : Quels sont les déterminants de la planification familiale chez les femmes mariées ? l'étude a montré que la participation des femmes dans la population active parmi les facteurs de base de la planification familiale, comme nous l'avons constaté que les conditions sociales vécues par le lien de parenté entre l'espacement des naissances.

Mots-clés: La planification familiale, le contrôle des naissances, l'espacement des naissances, contraceptif, procréation.

Abstract:

Family planning programs designed to impact on birth rates, birth control regulation is opening the door for spacing and ensuring women's and children's health.

This study aimed to answer the fundamental question is: what are the determinants of family planning among married women? The study showed that the participation of the wife in the labor force of the main factors of family planning, as we found that social conditions experienced by the family relationship of birth-spacing.

Key words: family planning, birth control, birth spacing, contraceptive, procreation.