



جامعة قاصدي مبراح - ورقلة

كلية العلوم الاقتصادية والعلوم التجارية وعلوم التسيير

قسم علوم المالية و المحاسبة

مذكرة مقدمة لاستكمال متطلبات شهادة ماستر أكاديمي، الطور الثاني

في ميدان: علوم اقتصادية والتسيير وعلوم تجارية

فرع علوم المالية والمحاسبية، تخصص محاسبة وجباية معمقة

بعنوان :

محاولة رقمنة التسيير الجبائي في البيئة المحاسبية الجزائرية- دراسة ميدانية جنوب شرق الجزائر خلال 2024-

من إعداد الطالبتين: - غيلاني مروة- عماري عقيلة

نوقشت وأجيزت علنا بتاريخ: 2024/06/10

أمام اللجنة المكونة من السادة:

رئيسا	جامعة قاصدي مبراح ورقلة	استاذ محاضر	د /طواهر عبد الجليل
مشرفا	جامعة قاصدي مبراح ورقلة	استاذ محاضر	د / مسعود كسكس
مناقشا	جامعة قاصدي مبراح ورقلة	استاذ التعليم العالي	أ.د /سمير بوختالة

السنة الجامعية: 2024/2023



جامعة قاصدي مبراح - ورقلة

كلية العلوم الاقتصادية والعلوم التجارية وعلوم التسيير

قسم علوم المالية والمحاسبة

مذكرة مقدمة لاستكمال متطلبات شهادة ماستر أكاديمي، الطور الثاني

في ميدان: علوم اقتصادية والتسيير وعلوم تجارية

فرع علوم المالية والمحاسبة، تخصص محاسبة وجباية معمقة

بعنوان :

محاولة رقمنة التسيير الجبائي في البيئة الجزائرية- دراسة ميدانية جنوب شرق الجزائر خلال -2024

من إعداد الطالبتين: - غيلاني مروة- عماري عقيلة

نوقشت وأجيزت علنا بتاريخ: 2024/06/10

أمام اللجنة المكونة من السادة:

رئيسا	جامعة قاصدي مبراح ورقلة	استاذ محاضر	د /طواهر عبد الجليل
مشرفا	جامعة قاصدي مبراح ورقلة	استاذ محاضر	د / مسعود كسكس
مناقشا	جامعة قاصدي مبراح ورقلة	استاذ التعليم العالي	أ.د /سمير بوختالة

السنة الجامعية: 2024/2023

بِسْمِ اللَّهِ الرَّحْمَنِ الرَّحِيمِ

penapeal
115

شكر وعرافان

اللهم لك الحمد ، حمدا كثيرا على ما أعطيتنا من قوة الإرادة والمثابرة حتى استطعنا بعونك أن نتم هذا

العمل المتواضع

نتوجه بالشكر والامتنان إلى أستاذنا الفاضل وقبوله الإشراف على هذه المذكرة الدكتور

*كسكس مسعود * الذي أحاطنا بحسن التوجيه والدعم فلم يبخل بالوقت والجهد

لإنارة هذا العمل رغم مشاغله الكثيرة فجزاك الله كل خير ، وندعو الله أن يجعله منارا للعلم ويحفظه و

وجزيل الشكر لكافة الاساتذة في مشوارنا الدراسي خاصة الاستاذ بكاري بلخير .

ونشكر أيضا كافة الزملاء والموظفين والأستاذة لكلية العلوم الاقتصادية التجارية وعلوم التسيير قسم

علوم المالية والمحاسبة بجامعة ورقلة



الاهداء

الحمد لله عند البدء وعند الختام ,فما تناهى درب ولاختم جهد ولا تم سعي الا بفضلته .

لم تكن الرحلة قصيرة ولا ينبغي لها ان تكون لم يكن اللحم قريبا ولا الطريق كان محفوظا

بالتسهيلات لكني فعلتها ونلتها

اهدي وبكل حب بحث تخرجي الى نفسي القوية المكافحة التي تحملت كل العثرات واكملت رغم

الصعوبات

الى الطيب ابي وقد رببت في كنفه ان اكون صادقة قبل ان اخطو اية خطوة ,الى الاموات الاحياء في

القلب لو يشعرون امي رحمها الله التي خانني الزمن بتذكر ملامحها لانها في قلب لم تمت ,الى

اخوتي واخواني سندي في الحياة كل باسمه ادامكم الله ضلعا ثابتا لي ,والى اولاد اختي هارون وزينو

وطومة ولا انسى ذلك الرجل العظيم الذي كان لي عونا وداعما بلا حدود وبلا مقابل الى من مدى يده

دون كلل ولا ملل زوج اختي "الدكتور يوسف"

الى التي غمرتني بالحب وامتدنتي دائما بالقوة وكانت موضع الاتكاء في كل عثراتي التي رزقني

الله صديقتي "ذكري "

مروة

الاهداء

أحمد الله عزوجل على منه و وعونه لإتمام هذه المذكرة. إلى نفسي التي ثابتت على تحقيق امالها
وصبرها على الكد و النجاح، إلى الذي وهبني كل مايملك حتى أحقق كل اماله، إلى من كان يدفعني
قدما نحو الأمام لنيل المبتغى، إلى الإنسان الذي امتلك الإنسانية بكل قوة، إلى الذي سهر على
تعليمي بتضحيات جسام مترجمة بتقديسه للعلم، إلى مدرستي الأولى في الحياة، أبي الغالي
على قلبي أطل الله في عمره، إلى التي وهبت فلذة كبدها كل العطاء و الحنان، إلى التي صبرت
على كل شئ، التي رعنتني حق الرعاية و كانت سندي في الشدائد، و كانت دعواها لي بالتوفيق،
تتبعني خطوة بخطوة في عملي، أمي أعز ملاك على القلب والعين جزاها الله عني خير الجزاء
في الدارين، شفاها الله و رعاها وأطال في عمرها، إلى جدي حفظه الله.

إليهما أهدي هذا العمل المتواضع أدخل على قلبهما شيئاً من السعادة إلى أخوتي وأخواتي
و إلى كل من يؤمن بأن بذور نجاح التغيير هي ذواتنا و في أنفسنا قبل أن تكون في أشياء أخرى....

قال الله تعالى "إن الله لا يغير ما بقوم حتى يغيروا ما بأنفسهم"....

سورة الرعد.

إلى كل هؤلاء أهدي العمل

عقيلة

الرقمنة في الجزائر تمثل تحولاً هاماً نحو تبني التكنولوجيا الحديثة في مختلف القطاعات. تهدف الحكومة الجزائرية إلى تعزيز استخدام التكنولوجيا الرقمية لتحسين الخدمات العامة وزيادة الكفاءة والشفافية في الإدارة. تشمل مبادرات الرقمنة تحسين البنية التحتية لتكنولوجيا المعلومات، وتطوير خدمات الحكومة الإلكترونية، وتعزيز الاقتصاد الرقمي من خلال دعم الابتكار والشركات الناشئة. بالرغم من التحديات المتعلقة بالبنية التحتية والتدريب، فإن الرقمنة تُعد خطوة أساسية لتحقيق التنمية المستدامة وتعزيز القدرة التنافسية للاقتصاد الجزائري في العصر الرقمي.

التسيير الجبائي في الجزائر يعد من الجوانب الحيوية التي تهدف إلى تنظيم وتحصيل الضرائب بشكل فعال لدعم الاقتصاد الوطني. تسعى الحكومة الجزائرية من خلال نظامها الجبائي إلى تحقيق التوازن بين جمع الإيرادات وتوفير مناخ جاذب للاستثمار. يشمل التسيير الجبائي مجموعة من الإصلاحات الهيكلية والتشريعية التي تهدف إلى تبسيط الإجراءات وتحسين الامتثال الضريبي. من بين هذه الإصلاحات، استخدام التكنولوجيا لتعزيز الشفافية والحد من التهرب الضريبي، بالإضافة إلى تحسين كفاءة الإدارة الجبائية من خلال تكوين وتأهيل الموارد البشرية. تُعتبر هذه الجهود جزءاً من استراتيجية أوسع لتعزيز التنمية الاقتصادية المستدامة في الجزائر.

رقمنة التسيير الجبائي في الجزائر تمثل خطوة جوهرية نحو تحسين كفاءة وشفافية النظام الضريبي. تهدف هذه المبادرة إلى تحويل العمليات الجبائية التقليدية إلى أنظمة رقمية حديثة تسهل عمليات جمع الضرائب ومتابعتها. من خلال الرقمنة، تسعى السلطات إلى تقليل الفساد والتهرب الضريبي عبر توفير منصات إلكترونية تتيح للمكلفين بالضرائب تقديم إقراراتهم ودفع مستحقاتهم بسهولة وسرعة. تشمل الجهود أيضاً استخدام تقنيات البيانات الضخمة والذكاء الاصطناعي لتحليل البيانات الجبائية واكتشاف الأنماط غير الاعتيادية. تُعد رقمنة التسيير الجبائي جزءاً من رؤية أوسع لرقمنة الاقتصاد الجزائري ككل، مما يعزز التنمية المستدامة ويجذب الاستثمارات الأجنبية.

الكلمات المفتاحية: رقمنة -إدارة جبائية -تسيير جبائي -نظام ضريبي.

Digitization in Algeria represents a significant shift towards adopting modern technology across various sectors. The Algerian government aims to enhance the use of digital technology to improve public services and increase efficiency and transparency in administration. Initiatives for digitization include improving IT infrastructure, developing e-government services, and promoting the digital economy by supporting innovation and startups. Despite challenges related to infrastructure and training, digitization is seen as a crucial step towards achieving sustainable development and enhancing the competitiveness of the Algerian economy in the digital age.

Fiscal management in Algeria is a vital aspect aimed at effectively organizing and collecting taxes to support the national economy. Through its fiscal system, the Algerian government strives to balance revenue collection with creating an attractive investment climate. Fiscal management includes a range of structural and legislative reforms aimed at simplifying procedures and improving tax compliance. These reforms include the use of technology to enhance transparency and reduce tax evasion, as well as improving the efficiency of tax administration through the training and qualification of human resources. These efforts are part of a broader strategy to promote sustainable economic development in Algeria.

Digitizing fiscal management in Algeria represents a crucial step towards improving the efficiency and transparency of the tax system. This initiative aims to transform traditional tax processes into modern digital systems that facilitate the collection and monitoring of taxes. Through digitization, authorities aim to reduce corruption and tax evasion by providing electronic platforms that allow taxpayers to easily and quickly file their returns and make payments. Efforts also include the use of big data and artificial intelligence technologies to analyze tax data and detect unusual patterns. Digitizing fiscal management is

part of a broader vision to digitize the Algerian economy as a whole, fostering sustainable development and attracting foreign investments.

Keywords: digitalization, tax administration, tax management, tax system.

فهرس المحتويات

الصفحة	العنوان
I	البسمة
II	شكر وعران
III	الاهداء
V	ملخص
VII	فهرس المحتويات
IX	قائمة الجداول
X	قائمة الاشكال
أ - هـ	مقدمة
الفصل الأول : الإطار النظري للدراسة	
19	تمهيد
20	المبحث الأول : الإطار النظري للدراسة
20	مطلب الأول : مفاهيم أساسية حول الرقمنة.
20	الفرع الأول : مفهوم الرقمنة.
22	الفرع الثاني: خصائص الرقمنة.
23	الفرع الثالث: أهداف الرقمنة.
24	الفرع الرابع: أهمية الرقمنة.
25	الفرع الخامس : أشكال الرقمنة

قائمة الأشكال

26	الفرع السادس: واقع رقمنة النظام الضريبي في الجزائر.
27	المطلب الثاني: مفاهيم التسيير الجبائي .
27	الفرع الأول: تعريف التسيير الجبائي.
31	الفرع الثاني :مميزات التسيير الجبائي.
33	الفرع الثالث : اسس وحدود التسيير الجبائي .
36	الفرع الرابع : اهداف التسيير الجبائي.
39	المبحث الثاني: الدراسات السابقة.
39	المطلب الأول : الدراسات السابقة.
39	الفرع الأول: الدراسات السابقة باللغة العربية.
42	الفرع الثاني: الدراسات السابقة باللغة الأجنبية.
43	المطلب الثاني : أوجه الاختلاف والتشابه
43	الفرع الأول أوجه التشابه مع الدراسات السابقة:
43	الفرع الثاني : أوجه الاختلاف بين الدراسة الحالية والدراسات السابقة:
فصل الثاني : الإطار التطبيقي.	
45	المبحث الأول : البرامج التي ساعد في رقمنة التسيير الجبائي والمحاسبة
45	المطلب الأول :استعراض البرامج الجبائية
45	الفرع الأول : برنامج جبايتيك
60	الفرع الثاني :برنامج مساهمتك
77	المطلب الثاني : استعراض البرامج المحاسبية
77	الفرع الاول : برنامج mouhassaba

قائمة الأشكال

82	الفرع الثاني :استعراض برنامج المحاسبة "Pc-Compta".
83	الفرع الاول : مدخلات البرنامج
90	الفرع الثاني: مخرجات برنامج "Pc Compta".
96	المبحث الثاني : نتائج ومناقشة الدراسة.
96	المطلب الأول : تقييم مدى مساهمة برنامج مساهمتك في تحسين التسيير الجبائي.
98	المطلب الثاني: تقييم فعالية برنامج "Pc-Compta" في تسهيل وتحسين كفاءة العمليات المحاسبية.
102	خلاصة الفصل
102	خاتمة
104	قائمة المصادر والمراجع
107	الملاحق

قائمة الأشكال

قائمة الجداول

الصفحة	عنوان الجدول	رقم
97	تقييم مدى مساهمة برنامج مساهمتك في تحسين التسيير الجبائي.	01
99	تقييم فعالية برنامج Pc-Compta في تسهيل وتحسين كفاءة العمليات المحاسبية.	02

قائمة الأشكال :

الصفحة	عنوان الشكل	رقم الشكل
30	الاختلاف بين النظرة الفرنكفونية والانجلوسكسونية للتسيير الجبائي	01
32	اشكال تجنب الضريبة	02

قائمة الملاحق :

الصفحة	عنوان الملحق	رقم الملحق
50	دفتري الاحكام العامة	01
57	استمارت طلب الاكتتاب	02
58	دليل التصريح عن بعد	03
59	نموذج G50	04
61	دليل الدخول الى البرنامج	05
65	الاطار القانوني	06
68	استمارة التوطين البنكي	07
74	دليل التصريح G12	08
77	واجهة برنامج Mouhassaba	09
83	برنامج pc-compta	10

قائمة الأشكال

مقدمة

المقدمة

في ظل العولمة والتطور التكنولوجي السريع الذي يشهده العالم اليوم، تتجه العديد من الدول نحو تحسين أنظمتها الاقتصادية والإدارية لمواكبة هذه التحولات وضمان التنافسية والاستدامة. الجزائر، كواحدة من الدول التي تمتلك موارد طبيعية غنية وتنوعاً ثقافياً واسعاً، ليست بمنأى عن هذه التحديات. فالتحولات الأخيرة شهدت تحولات ملحوظة في مختلف جوانب الحياة الاقتصادية والاجتماعية في الجزائر، حيث أصبح من الضروري تبني استراتيجيات جديدة تسهم في تعزيز الأداء الحكومي ورفع كفاءة إدارة الموارد.

يعد نظام الجبايات واحداً من أهم الأدوات الاقتصادية التي تعتمد عليها الدول لتحقيق التنمية المستدامة وضمان استقرار الإيرادات المالية. في الجزائر، تتزايد الحاجة إلى إدخال التحول الرقمي في عمليات الجباية لتحسين كفاءة هذا النظام وزيادة الإيرادات بشكل يتماشى مع المعايير الدولية. التحول الرقمي ليس مجرد توجه تقني، بل هو استراتيجية شاملة تهدف إلى تحسين العمليات وتقليل التكاليف وزيادة الشفافية وتعزيز الثقة بين المواطنين والدولة.

في السياق الجزائري، يبرز التحول الرقمي كضرورة ملحة لمواجهة التحديات الاقتصادية والاجتماعية الحالية. فالتنوع الطبيعي والثقافي الغني للجزائر يقابله تحديات تتطلب حلولاً مبتكرة وفعالة. ومن بين هذه التحديات، يأتي تحسين نظام الجبايات وتعزيز تنظيمه بما يتوافق مع التطورات العالمية في مجال الإدارة المالية. إذ يمكن للتحول الرقمي أن يسهم بشكل كبير في تحقيق هذا الهدف من خلال تقديم حلول متطورة تزيد من كفاءة تحصيل الضرائب وتقلل من حالات التهرب الضريبي وتحسن من تجربة المتعاملين مع النظام الضريبي.

على مدار السنوات الأخيرة، أظهرت العديد من الدراسات والتقارير الدولية أهمية تبني التحول الرقمي في مختلف القطاعات، وخاصة في مجال الجبايات. فالأنظمة الرقمية توفر العديد من الفوائد مثل تسهيل الإجراءات وتقليل الوقت اللازم لإتمام المعاملات وزيادة دقة المعلومات والبيانات. كما أنها تساعد في بناء قواعد بيانات متكاملة تتيح تحليل البيانات بشكل أفضل واتخاذ قرارات مبنية على معلومات دقيقة وموثوقة.

علاوة على ذلك، فإن التحول الرقمي يمكن أن يعزز من الشفافية والمساءلة، وهو ما يعد من أهم عناصر الإدارة الجيدة. فمن خلال الأنظمة الإلكترونية، يمكن متابعة سير العمليات بشكل دقيق ومفصل، مما يحد من فرص الفساد ويعزز من ثقة المواطنين في النظام الجبائي. كما يمكن للتحول الرقمي أن يسهم في

تحسين العلاقة بين الإدارة الضريبية والمتعاملين معها من خلال توفير قنوات تواصل فعالة وسريعة ومتاحة على مدار الساعة.

1. الإشكالية :

ومما سبق يمكن طرح الإشكالية التالية:

الى اي مدى ساهمت الرقمنة في تحسين اداء الادارة الجبائية في الجزائر؟

وتفودنا هذه الاشكالية لطرح التساؤلات الفرعية التالية :

- كيف يمكن استخدام التقنيات الرقمية في تعزيز الشفافية والحد من الفساد
- كيف يمكن ان تؤثر التقنيات الرقمية في ادارة الجبايات على مستوى الفعالية الادارية في البيئة الجزائرية.

- هل تتوفر البنية التحتية التكنولوجية اللازمة في الجزائر لتطبيق التقنيات الرقمية في الادارة الجبائية

2. فرضيات البحث:

- تفترض أن استخدام التقنيات الرقمية سيقبل من حالات الفساد في نظام الجبايات بزيادة شفافية العمليات
- التحول الرقمي سيؤدي إلى تحسين كفاءة العمليات الجبائية من خلال تقليل الوقت والجهد اللازمين لإتمام المعاملات.
- تبني التقنيات الرقمية يتطلب تغييرات ثقافية وتحديث للبنى التحتية التكنولوجية.

3. اهمية الدراسة :

تهدف هذه الدراسة إلى فهم وتحليل أهمية تطبيق التقنيات الرقمية في إدارة الجبايات في البيئة الجزائرية. يعتبر التحول نحو الرقمنة في نظام الجبايات خطوة حيوية نحو تحسين كفاءة العمليات الجبائية وتعزيز الشفافية ومكافحة الفساد. بالإضافة إلى ذلك، فإن تبني التقنيات الرقمية يساهم في تحسين تجربة المواطنين وتبسيط الإجراءات الجبائية، مما يؤدي إلى زيادة رضاهم وثقتهم بالنظام الجبائي. علاوة على ذلك، يمكن أن يساهم التقدم التكنولوجي في تعزيز التنمية الاقتصادية وتحفيز الابتكار في القطاع العام. وبالنظر إلى أهمية الجبايات في تمويل الخدمات العامة وتحقيق التنمية المستدامة، فإن نتائج هذه الدراسة قد توفر أساساً

علمية لاتخاذ القرارات السياسية السليمة وتحديد السياسات العامة المناسبة لتعزيز نظام الجبايات وتطويره بما يخدم مصلحة المواطن والاقتصاد الوطني.

4. اسباب اختيار الموضوع :

يعود اختيار الموضوع لعدة اسباب كانت بمثابة دافع للقيام بالدراسة :

1. اسباب ذاتية وتتمثل في :

الاهتمام الشخصي بمجال الجبايات وتطوير العمليات الإدارية بالإضافة الى الرغبة في احداث تأثير ايجابي في مجال الجباية في الجزائر عن طريق التقنيات الرقمية .

2. اسباب موضوعية:

- التوجه العالمي نحو استخدام التقنيات الرقمية في مختلف المجالات، بما في ذلك إدارة الجبايات .
- الحاجة إلى تعزيز الشفافية ومكافحة الفساد في نظام الجبايات، حيث تسهم التقنيات الرقمية في تحقيق ذلك.
- التعرف على مدى تأثير التقنيات الرقمية في التسيير الجبائي وزيادة الكفاءة والفعالية.

3. حدود الدراسة :

حيث قسمت حدود الدراسة الى حدود موضوعية ومكانية وزمنية :

فالحدود الموضوعية تمثلت في دراسة التقنيات الرقمية في التسيير الجبائي حيث تركز الدراسة على استخدام التقنيات الرقمية في إدارة الجبايات وتحليل تأثيرها على العمليات الجبائية وكذلك تحسين الفعالية والكفاءة في الجبايات من خلال تطبيق التقنيات الرقمية.

الحدود المكانية تتناول الدراسة السياق الجزائري بالخصوص وتطبيق التقنيات الرقمية في إدارة الجبايات مع التركيز على دراسة ميدانية بمكاتب المحاسبين

الحدود الزمنية انطلقت الدراسة التطبيقية من تاريخ 2024/04/12 الى 2024/05/22

المنهج المتبع :

للاجابة على الاشكالية المطروحة فقد تم الاعتماد بالنسبة لجانب الادبيات النظرية على المنهج الوصفي التحليلي وقراءة لبعض الدراسات السابقة هذا فيما يخص الجانب النظري ,اما بالنسبة للجانب التطبيقي فتم الاعتماد على طرح اسئلة استقصائية (مقابلة شخصية-اسئلة).

وهو المنهج الملائم لهذه الدراسة ,والذي تم اعتماده للوقوف على واقع تطبيق الرقمنة في البيئة الجزائرية

ادوات البحث العلمي :

لقد تم الاستعانة ببعض ادوات البحث العلمي والتي تمثلت في المقابلة, والتي هي عملية تفاعلية تجمع بين شخصين أو أكثر، حيث يتم تبادل الأسئلة والأجوبة بشكل متبادل بهدف الحصول على المعلومات أو فهم وجهات النظر أو الآراء حول موضوع معين. تعتبر المقابلة أداة بحثية فعالة ومهمة في جمع البيانات وفهم الظواهر الاجتماعية والسلوكيات البشرية,وهي اداة يتم الاستعانة بها في عملية التوجيه والتي وظفت في اجراء مقابلات شخصية مع مجمع من المحاسبين بولاية نقرت

صعوبات الدراسة :

- قلة المراجع الجديدة التي تناولت هذا الموضوع خصوصا الكتب .
- بعد المسافة بين مقر الدراسة والبيت .
- الظروف البيئية .
- النذرة في توفر المعلومات نظرا للاستخدام الطويل للرقمنة.

هيكل البحث :

للاجابة على الاشكالية المطروحة فقد قسمت الدراسة الى فصلين ,تطرق اولهما الى الاطار النظري للدراسة ,مقسم بدوره الى مبحثين رئيسيين ,حيث ركز الاول على ماهية الرقمنة والتسيير الجبائي فيما تتناول المبحث الثاني الدراسات السابقة للدراسة .

اما الفصل الثاني فكان مسوما بواقع رقمنة التسيير الجبائي في البيئة الجبائية الجزائرية حيث مقسم بدوره الى مبحثين تطرقنا بالاول الى البرامج التي ساعدت على رقمنة التسيير الجبائي والمحاسبة والمبحث الثاني الى مناقشة الدراسات التطبيقية .

الفصل الأول

الاطار النظري للدراسة

تمهيد

تحتل الجباية أهمية بالغة في الاقتصاد بحيث تعد أداة تعديل إقتصادي واجتماعي، وكذلك تعتبر الجباية الرقمية أو الإلكترونية وسيلة تنظيم لفرض الجباية وطرق تحصيلها ووسيلة لعصرنة الإدارة الجبائية بصفة الكلية قصد تحقيق أهداف معينة، وكذلك ترمي عملية عصرنة الإدارة الجبائية في الجزائر إلى إعادة تنظيم الهياكل الإدارية وطرق تسييرها من خلال فكرة جمع المهام والوظائف الجبائية الأساسية في مصلحة واحدة وتصنيف فئات المكلفين حسب درجة أهميتهم وكذلك إدراج الطرق والوسائل العصرية الملائمة تطبيقا لمتطلبات الرقمنة وعصرنة الإدارة الجبائية. وعلى ضوء ما تقدم تم التطرق لمحتوى هذا الفصل في مبحثين و هما:

المبحث الأول الإطار المفاهيمي.

المبحث الثاني الدراسات السابقة.

المبحث الأول: الإطار المفاهيمي.

الرقمنة هي واحدة من الاتجاهات الرئيسية في عصرنا بسبب تأثيرها على البيئة الاقتصادية والاجتماعية و السياسية لتحسين جودة الخدمات المختلفة دعم وتطوير تطبيقات الذكاء الاصطناعي والتكنولوجيا، تجتاح الرقمنة جميع مناحي الحياة وأصبحت حلم العديد من البلدان لتسهيلها عديد من الخدمات، وهي معروفة بالعديد من العوامل التي جعلتها ناجحة، ليس أقلها نجاحها في تحسين النظام الضريبي ورقمنة النظام قد تساهم في حفظ الضرائب بكل فعالية وكفاءة، عن طريق التحكم في المزايا الضريبية بأقل جهد.

المطلب الأول: مفاهيم أساسية حول الرقمنة.

الفرع الأول: مفهوم الرقمنة.

تتعدد المفاهيم المتعلقة بمصطلح "الرقمنة" وذلك وفقا للسياق الذي تستخدم فيه:

تعريف 01: شارلوت بيرس «Buresi Charelette» الرقمنة أنها منهج يسمح بتحويل البيانات والمعلومات من النظام التناظري إلى النظام الرقمي.¹

تعريف 02: الرقمنة عبارة عن عملية تحويل مصادر المعلومات من شكلها التقليدي إلى شكلها الرقمي ويتم هذا الإجراء بهدف توفير أكبر قدر من مصادر المعلومات لمدة أطول، وكذلك إيصالها الى أكبر قدر من مصادر المعلومات المناسبة للمستفيدين في العالم.²

تعريف 03: وتعد الرقمنة او التحويل الرقمي Digitization هي عملية تحويل بيانات إلى شكل رقمي وذلك من أجل معالجتها بواسطة الحاسب الإلكتروني، وفي سياق نظم المعلومات عادة ما تشير الرقمنة إلى تحويل النصوص المطبوعة أو الصور (سواء كانت فوتوغرافية أو خرائط) إلى إشارات ثنائية binary signals باستخدام نوع ما من أجهزة المسح الضوئي scanning التي تسمح بعرض النتيجة على شاشة الحاسب.³

¹ بوزيد حميد حميدوش علي، (ديسمبر 2020)، إقتصاديات الأعمال القائمة على الرقمنة " المتطلبات والعوائد " تجارب دولية، المجلة العالمية المستقبل الاقتصادي، المجلد 08، العدد 01، ص44.

² ربيع نصيرة، ديسمبر 2021، حتمية الرقمنة كآلية لتطبيق الإدارة الإلكترونية في الجزائر، مجلة الأستاذ الباحث للدراسات القانونية والسياسية، المجلد 06، العدد 02، ص:1034.

³ عمر حوتية رحاب فايز أحمد سيد، 2020، المكتبات الجامعية الرقمية ك نموذج للتحويل نحو العمل في البيئة الرقمية، مجلة بيبيلوفيليا للدراسات المكتبات والمعلومات العدد 05، ص17.

تعريف 04: تعتبر الرقمنة عملية انتقال المؤسسات من نموذج العمل التقليدي إلى نموذج آخر يعتمد على التقنيات الرقمية في الابتكار للمنتجات والخدمات، وكذا طرق التسيير والتسويق مع توفير قنوات جديدة للعوائد عبر بناء استراتيجية رقمية والتي لا يمكن أن تحدث إلا من خلال تقييم للإمكانيات الرقمية ودراسة لمتطلبات الإستثمار الرقمي في ظل أنشطة التسويق الرقمي مع وجود إرادة للتغيير لدى الإدارة نحو التحول الرقمي.¹

و نستخلص في مما سبق، يمكن استخلاص أن الرقمنة هي عملية تحويل بيانات إلى شكل رقمي تتم معالجتها بواسطة الحاسوب المرتبط بالماصح الذي يحفظ المعلومات سواء كانت صورة أو صوت أو نص مكتوب. مع توفير قنوات عائدة جديدة وبناء استراتيجية رقمية لا يمكن تحقيقها إلا من خلال تقييم القدرات الرقمية والبحث عن احتياجات الاستثمار في الرقمنة القائمة على حملات التسويق الرقمي والاستعداد لتغيير الإدارة لتحقيق التحول الرقمي.

¹ رديف مصطفى بن سعيد لخضر، 2022، حتمية التحول الرقمي في الجزائر وأفاقها في ظل تداعيات أزمة كورونا، مجلة المنتدى للدراسات والأبحاث الاقتصادية، المجلد 06، العدد 01، ص: 355.

الفرع الثاني: خصائص الرقمنة.

تتميز الرقمنة عن غيرها من التكنولوجيات الأخرى بالخصائص التالية:

- **تقليص الوقت:** فالتكنولوجيا تجعل كل الأماكن إلكترونياً متجاورة.
- **تقليص المكان:** تتيح وسائل التخزين التي تستوعب حجماً هائلاً من المعلومات المخزنة والتي يمكن الوصول إليها ببسر وسهولة.
- **تقاسم المهام الفكرية مع الآلة:** نتيجة حدوث التفاعل والحوار بين الباحث ونظام الذكاء الصناعي، مما يجعل تكنولوجية المعلومات تساهم في تطوير المعرفة وتقوية فرص تكوين المستخدمين من أجل الشمولية والتحكم في عملية الإنتاج.
- **تكوين شبكات الاتصال:** تتحد مجموعة التجهيزات المستندة على تكنولوجيا المعلومات من أجل تشكيل شبكات الاتصال، وهذا ما يزيد من تدفق المعلومات بين المستعملين والصناعيين وكذا منتج الآلات ويسمح بتبادل المعلومات مع بقية النشاطات الأخرى.
- **التفاعلية:** أي أن المستعمل لهذه التكنولوجيا يمكن أن يكون مستقبل ومرسل في نفس الوقت فالمشاركين في عملية الاتصال يستطيعون تبادل الأدوار وهو ما يسمح بخلق نوع من التفاعل بين الأنشطة.
- **اللاتزامنية:** وتعني إمكانية استقبال الرسالة في أي وقت يناسب المستخدم، فالمشارك ونغير مطالبين باستخدام النظام في نفس الوقت.
- **اللامركزية:** وهي خاصية تسمح باستقلالية تكنولوجيا المعلومات والاتصالات.
- **قابلية التوصيل:** وتعني إمكانية الربط بين الأجهزة الاتصالية المتنوعة الصنع، أي بغض النظر عن الشركة أو البلد الذي تم فيه الصنع، على مستوى العالم بأكمله.
- **قابلية التحرك والحركية:** أي أنه يمكن للمستخدم أن يستفيد من خدماتها أثناء تنقلاتها، أي من أي مكان عن طريق وسائل اتصال كثيرة من الحاسب الآلي النقال، الهاتف النقال... الخ.
- **قابلية التحويل:** وهي إمكانية نقل المعلومات من وسيط إلى آخر كتحويل الرسالة المسموعة إلى رسالة مطبوعة أو مقروءة.

- **الاجماهيرية**: وتعني إمكانية توجيه الرسالة الاتصالية إلى فرد واحد أو جماعة معينة بدل توجيهها بالضرورة إلى جماهير ضخمة، وهذا يعني إمكانية التحكم فيها حيث تصل مباشرة من المنتج إلى المستهلك.
- **الشيوع والانتشار**: وهو قابلية هذه الشبكة للتوسع لتشمل أكثر فأكثر مساحات غير محدودة من العالم، بحيث تكتسب قوتها من هذا الانتشار المنهجي لنمط مرن.
- **العالمية والكونية**: وهو المحيط الذي تنشط فيه هذه التكنولوجيا، حيث تأخذ المعلومات مسارات مختلفة ومعقدة تنتشر عبر مختلف مناطق العالم، وهي تسمح لرأس المال بأن يتدفق إلكترونياً.¹

الفرع الثالث: أهداف الرقمنة.

للتحول الرقمي العديد من الفوائد الموجهة لتحسين الأداء وجودة الخدمات للجمهور والعملاء للمؤسسات العامة والخاصة وحتى الشركات نذكر منها:

الفقرة الأولى: الفوائد الاقتصادية.

- توفير المال والوقت والجهد على جميع الاطراف المتعاملة الكترونياً، وتوفير مصاريف مالية كبيرة كانت تصرف أثناء العمل بالحكومة الالكترونية.
- مساندة برامج التطوير الاقتصادي، وذلك عن طريق تسهيل التعاملات بين القطاع الحكومي والقطاع الخاص، وبالتالي زيادة العائد الربحي.
- إتاحة فرص وظيفية جديدة في مجالات جديدة مقل ادخال البيانات، وتشغيل وصيانة البنية التحتية وامن المعلومات.
- توحيد الجهود تحت بوابة الكترونية واحدة، بدلا من تشتيت الجهود وازدواجية بعض الاجراءات في الحكومة التقليدية.
- فتح قنوات استثمارية جديدة من خلال التكامل بين الحكومة الالكترونية والتجارة الالكترونية وذلك عن طريق استخدام نفس التطبيقات والتقنيات ولتبادل الداخلي للبيانات.

¹ احمد فرج احمد، الرقمنة داخل مؤسسات المعلومات ام خارجها، المملكة المتحدة، جامعة الامام محمد بن سعود الاسلامية العدد4، 2009، ص11.

الفقرة الثانية: الفوائد الإدارية.

- تنظيم العمليات الانتاجية وتحسين الأداء الوظيفي.
- القضاء على البيروقراطية والروتين الذي يوجد في الحكومة التقليدية.
- الشفافية في التعامل وإلغاء الوساطة والمحسوبية والمجاملة.
- إختصار الهرم الإداري التسلسلي الطويل الذي عادة ما يتبع في الحكومة التقليدية، والإسراع في تنفيذ الاجراءات الإدارية واختصارها.
- تنظيم قواعد عمل جديدة وبيئة عمل جديد مختلفة تماما عن بيئة الحكومة التقليدية.
- مفهوم إداري جديد يمثل العمل بروح الفريق الواحد وتوحيد الجهود.

الفقرة الثالثة: الفوائد الإجتماعية.

- ايجاد مجتمع معلوماتي قادر على التعامل مع المعطيات التقنية ومواكبة عصر المعلومات.
- تسهيل وسرعة التواصل الإجتماعي من خلال التطبيقات الالكترونية الكثيرة كالبريد الالكتروني.
- تفعيل الأنشطة الإجتماعية المختلفة عن طريق استخدام التطبيقات الالكترونية الكثيرة.¹

الفرع الرابع: اهمية الرقمنة.

إن الاهتمام بالتكنولوجيا سيعطي الإدارة دفعة قوية لتنظيم وترشيد أعمالها حيث يرى العديد من الخبراء إن عصرنة الإدارة تحمل أبعادا اقتصادية حيث إن الأموال الهائلة التي كانت تخصص سابقا لاقتناء الأوراق يمكن أن توظف في جوانب أخرى يحتاجها المواطن في مجال التنمية وفي هذا الشأن يقول خبير اقتصادي بأن تنمية مجال تكنولوجيا المعلومات والاتصال مع استخدامها بشكل فعال سيدفع نحو إدارة فعالة قوية لتنظيم وترشيد أعمالها كما أشار أيضا أن الرقمنة الإدارية وتعميمها في كل القطاعات أصبحت ضرورة لا مفر منها وسيكون لهما أثر إيجابي على حياة المواطن وعلى مسار التنمية الاجتماعية والاقتصادية للبلاد لا سيما في ظل التطورات التكنولوجية الهائلة والسريعة التي يشهدها العالم مضيفا أن هذا التوجه بات ضروريا لتهيئة الظروف لبناء إدارة جزائرية قوية.

ويرى ذات الخبير إن الهدف المتوخى من عصرنة ورقمنة الإدارة هو الوصول إلى إدارة إلكترونية إلى جانب تسهيل حصول المواطن على وثائقه في وقت زمني وجيز وبلغة الأرقام فإن نسبة تغطية البلديات

¹ بن دادي هشام، سعيدات عبد القادر معمر، رقمنة الخدمة العمومية ومبدأ قابلية المرفق العمومي للتكيف، مذكرة ماستر كلية الحقوق والعلوم السياسية، جامعة ورقلة، 2022، ص15-16.

المقدرة ب 145 بلدية بالوسائل التكنولوجية قدر في البلديات الكبرى 90 بالمائة خاصة في العاصمة والولايات المجاورة وبالنسبة للبلديات النائية توجد وسائل تعرقل العملية من أهمها خطوط شبكة الانترنت.¹
الفرع الخامس : أشكال الرقمنة.

توجد ثلاث أشكال للرقمنة تستخدمها المكتبة الرقمية لرقمنة أوعية المعلومات وتتمثل في:

1. الرقمنة في شكل صورة.

2. الرقمنة في شكل نص.

3. إعادة الإدخال.

(1) الرقمنة في شكل صورة: وتعني حفظ الوثائق في شكل صورة غير قابلة للتحويل أو التغيير، وتفيد

هذه الطريقة في حالة اهتمام الباحثين بالقيمة الفنية للوثيقة وليس قيمتها النصية.

و تتكون الصورة من مجموعة نقاط تدعى بيكسال Pixel، وكل بيكسال يمكن ترميزه ب:

- 1 بايت لصورة أبيض وأسود.

- 8 بايت لصورة في مستوى الرمادي.

- 24 بايت أو أكثر لصورة مصورة.

(2) الرقمنة في شكل نص: وتعني حفظ الوثائق في شكل نص، وهي تتيح استرجاع المعلومات و

إمكانية إدخال بعض التعديلات عليها، وذلك بعد معالجة النص بمساعدة برنامج خاص للتعرف

الى الحروف (OCR).

(3) إعادة الإدخال: فأحيانا لا تكون الوثيقة المرغوب في رقمنتها بحالة جيدة أو تحتوي على ملاحظات

او اضافات مكتوبة بخط اليد، والكتابة بخط اليد لا يتم التعرف على الحروف فيها بشكل جيد، لذا

تحتاج الوثيقة الى اعادة ادخالها باليد، واعادة الادخال عملية يتم من خلالها كتابة محتوى الوثيقة

مباشرة في معالجة الكتب Processor وهي عملية تستغرق وقتا طويلا لإدخال المحتوى، لذا لا

يمكن استخدامها الا في الحالات العادية فقط.²

¹ عبد السلام عبد اللاوي، أهمية الرقمنة في عصرنة وتفعيل الخدمة العمومية بالجزائر، مجلة صوت القانون، العدد7 ، 2017، ص67-68.
² نبيل بن عبد الرحمان المعتم، المكتبات الرقمية في المملكة العربية السعودية: مكتبة الملك فهد نموذجاً (السلسلة الأولى، الرياض 2010) ، ص359.

الفرع السادس: واقع رقمنة النظام الضريبي في الجزائر.

لقد أثرت التحولات الرقمية غير المسبوقة التي شهدتها العالم على كافة نواحي الحياة وأسفرت على تحقيق العديد من المكاسب على صعيد الإنتاجية والتنافسية من خلال دورها في إعادة تشكيل طريقة أداء العديد من القطاعات الإنتاجية والخدماتية، كما انعكست كذلك على أداء آليات العمل وأداء السياسات الاقتصادية الكلية ومن بينها السياسة المالية، وامتدادا لهذه التحولات اتجهت العديد من الدول ومن بينها الجزائر إلى رقمنة المالية العامة بهدف تطوير آليات أكثر كفاءة لجمع الإيرادات العامة وإنفاقها، واستطاعت بذلك أن تحقق وفورات مالية كبيرة بما يحقق أهداف السياسات المالية. ومن أجل إدراج الرقمنة الحديثة للمعلومات في الدارة الجبائية بدأت المديرية العامة للضرائب إلى وضع تطبيقات تكنولوجيا المعلومات الحديثة تساهم في ذلك نذكرها منها:¹

¹ قوادي محمد، رقمنة النظام الضريبي ودوره في دعم الرقابة الجبائية في الجزائر، مجلة المنتدى للدراسات والأبحاث الاقتصادية المجلد 06 / العدد: 02، 2022، ص235 - 248.

المطلب الثاني: مفاهيم حول التسيير الجبائي

الفرع الاول: تعريف التسيير الجبائي

تعددت تعارف التسيير الجبائي بتعدد وجهات نظر مقدميها حيث :

تعريف 01 :

هو التعريف **الفرنكفوني** ,يرى ان التسيير الجبائي هو الية لتقليل التكاليف الجبائية في اطار الهامش الذي يسمح به القانون الجبائي وفي حدود مبدائي عدم التعسف في استعمال الحق والتصرف الغير عادل في التسيير وهذا التعريف يقتصر فقط على التكاليف الجبائية ,وهو يهتم بتقديم التقارير ادارة مؤسسة من اجل تفادي الاخطار الجبائية الممكنة الوقوع ¹.

▪ حسب **كريستن كوليت (Christine collette)** عرفه على انه "التزام قانوني للمؤسسة ,يمكن ان يستخدم لصالح المؤسسة وان يصبح ضمن استراتيجيتها" ².

▪ ويعرفه على **jean claudparot** انه: تركيبة من مجموعة من الافعال والقرارات الماخوذة داخل المؤسسة ,من اجل التحكم وتخفيض التكاليف الجبائية والذي تزيد فعاليته بتجنب التعرض للمخاطر العالية في المؤسسة وهذا يكون مع اختيار الامتيازات للمؤسسة وفق للمخطط الجبائي مع احترام الحدود المتعلقة بالاستراتيجية العامة للمؤسسة والقدرات المالية والتقنية له ³.

من جهة اخرى يشير **chadlefomerossigna** الى ان التسيير الجبائي يستند الى الحرية التي تعطيتها ادارة الضرائب لشركة كفرصة من اجل اختيار الخيارات التي تراها مناسبة و الاستفادة من التدابير والحوافز التي وضعتها الدولة والسلطات المحلية ⁴.

التسيير الجبائي هو عملية تخطيط وتنظيم استراتيجيات وسياسات جبائية داخل المؤسسة بهدف تحقيق أقصى استفادة من النظام الضريبي المتاح وتقليل التكاليف الجبائية بالتزامن مع احترام القوانين الضريبية والمبادئ القانونية. يتضمن ذلك اختيار الخيارات الجبائية المناسبة بناءً على التشريعات الجبائية المعمول

¹ الحواس زواق, "فعالية التسيير الجبائي في ترشيد صناعة القرار" مداخلة مقدمة في الملتقى الدولي حول: التسيير الفعال في المؤسسة ,جامعة مسيلة ,افريل 2009ص3.

² christine collette, gestion fiscale des enterprise, paris, 1998, p22.

³ ص4,2012جامعة بسكرة ,اثر التسيير الجبائي على الاثر المالي في المؤسسات الاقتصادية رسالة ماجستير ,صابر عباس

⁴ inesmenhaoui, identification et impact des pratiques de la gestion fiscal sur la performance fiscal des groupes de sociétés : une étude menée dans la contxtetunisien, gestion et mangement université de franch_conté ,2015français p61.

بها وخصوصيات المؤسسة ودرجة المخاطر الجبائية، بغية تقادي الاخطار الجبائية وتحسين الأداء المالي للمؤسسة بشكل عام.

➤ من خلال التعريفات السابقة يمكن استنتاج ما يلي¹:

- ✓ ان التسيير الجبائي هو الية يفرضها الواقع الاقتصادي التي تعيشه المؤسسة باعتبارات الضرائب احد المتغيرات الثابتة في المحيط التي تعمل فيه المؤسسة سواء على المستوى المحلي او الدولي .
- ✓ التسيير الجبائي هو مؤشر لالتزام المؤسسة بمسؤوليتها الاجتماعية من هذا الجانب فبرغم على تركيز التعاريف على تخفيض التكاليف الجبائية و هذا من خلال استغلال الخيارات التي تمنحها ادارة الضرائب الا ان الحرص على الدفع و الالتزام بكل استحقاقات الجبائية يعتبر تصرف اجابي يسهم في تحقيق الاهداف الاجتماعية للضريبة .
- ✓ التاكيد على وجود خيارات جبائية امام المؤسسة ,اذ ان تعدد البدائل عنصر اساسي في اتخاذ القرارات وعليه فان انعدام الخيارات الجبائية يؤدي الى عدم امكانية الحديث عن التسيير الجبائي .

التعريف 2: التعريف الانجلوسكسوني

يعرف **M scholes et M wolfson** التخطيط الجبائي في المؤسسة على انه : متعلق بالنظر الناحس أداء **La proformmed** المؤسسة والذي يبحث في تقليل جميع التكاليف بما فيه التكاليف الجبائية وتكاليف المعاملات.

ومنه التخطيط الجبائي لا يتعلق فقط بتقليل التكاليف الجبائية بل يتعلق كذلك بتكاليف المعاملات المرتفعة وتحويلات بين الدول ولذلك فان التخطيط الجبائي يرتكز على :

- ✓ جميع النتائج الجبائية المتعلقة بالمعاملات و المأخوذة كمكسب من جميع الاطراف المتعلقة بالمعامل.
- ✓ القرارات المالية والاستثمارية المتعلقة بالدول ذات ماني التشريعات الجبائية الواضحة (الجنات الضريبية) و التي تتميز بمعدلات ضريبية منخفضة حتى تتمكن المؤسسة من تحقيق ارباح عالية.

¹بلمتوك رانية, ديب سيرين,توظيف التسيير الجبائي لتدنية التكاليف الجبائية بالمؤسسة الاقتصادية,مذكرة لنيل شهادة الماستر ,جامعة جامعة جيجل 2020,

- ✓ معرفة الضرائب التي ليس لها مظهر تكلفة وجميع التكاليف التي تعتبر مكسب محاسبي ,بالأخص الامتيازات الجبائية الضرورية التي تعتبر احد التكاليف المتغيرة في المؤسسة¹ .
- ✓ ويرى **Moffmes** ان التخطيط الجبائي وقدرة المكلف على تنظيم نشاطه المالي بطريقة مثلى بالحد من التكاليف الضريبية² .

➤ من خلال التعريفات السابقة نستنتج ان اهمية التسيير الجبائي تكمن فيما يلي :

- ✓ التسيير الجبائي وسيلة لتفادي الغرامات و العقوبات الناجمة عن عدم التطبيق الامثل للقوانين الجبائية، ويساهم في تعظيم الارباح من خلال الاستفادة المثلى من الحوافز و الاعفاءات الضريبية التي تمنحها الدولة كما انه مؤثر لالتزام المؤسسة بمسؤوليتها الاجتماعية، ويساهم في خلق القيمة و المحافظة على ثروة المساهمين من خلال من التكاليف و خلق الفرص من خلال الميزة التنافسية لإدارة هذا الجانب. اذن نستنتج ان التسيير الجبائي بالمفهوم الحديث لا ينظر فقط الى كيفية التحكم في المتغير الجبائي داخل أنشطة المؤسسة بل يتعداه الى نظرة أبعد من ذلك وهي معالجة تأثير المتغير الجبائي على اصحاب المصلحة (les partie prenant) والشكل التالي يوضح ذلك³.

¹ m sholes et m wolfson, cite par r yaih, in «fiscalité et performance des entreprises, rôle de l'expertise comptable « faculté des scieinceconomique et gestion », rcfn : 52 ; 2001, université de safx, p22.

² صابر عباس, اثر التسيير الجبائي على الاداء المالي في المؤسسات الاقتصادية, مرجع سبق ذكره, ص5.

³ خالد مقدم, محمد الهادي ضيف الله, زرقون عمر الفاروق, التسيير والمراجعة الجبائية, ص13.

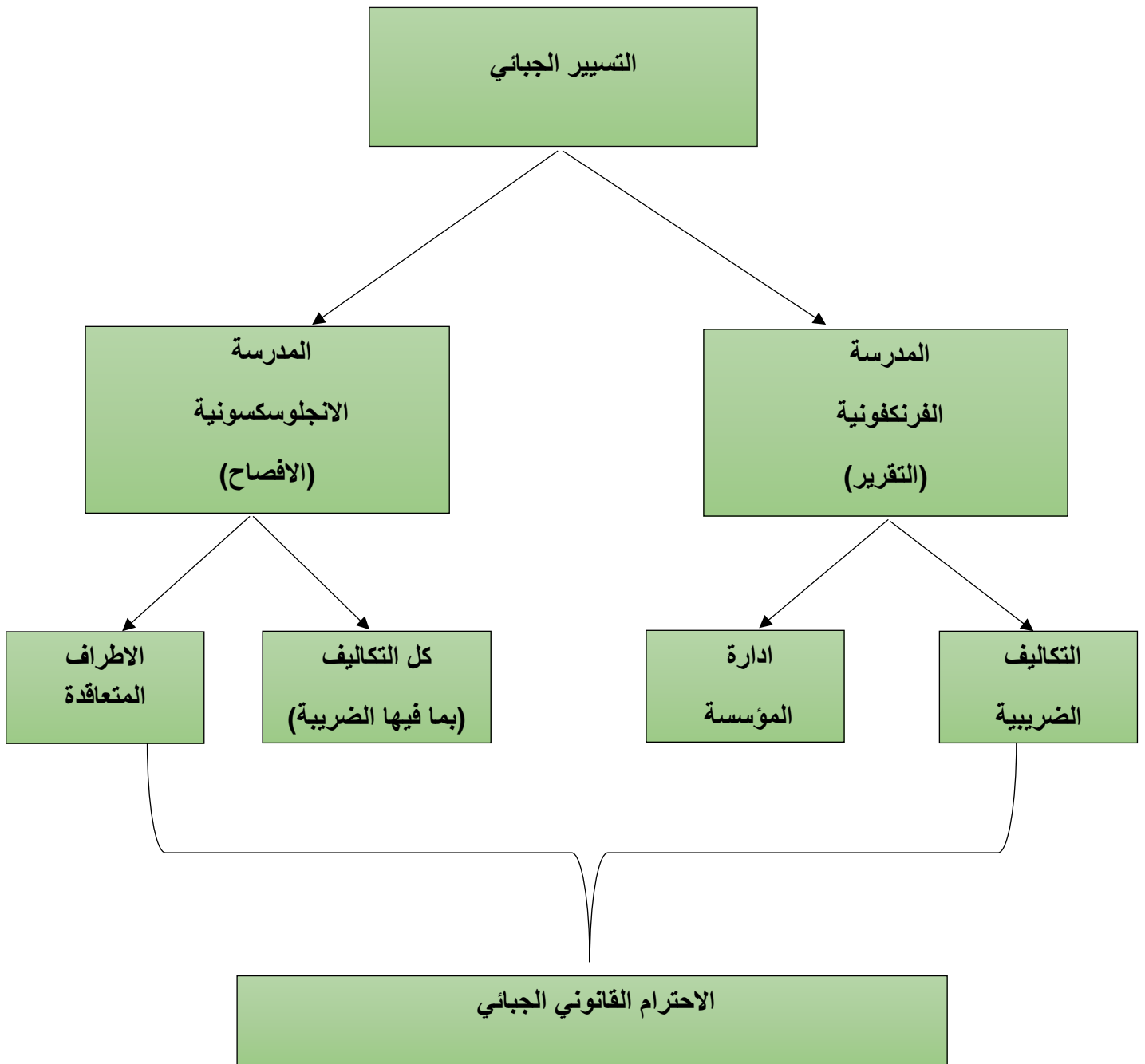

المصدر: بلمتلوك رانية, ديب سيرين, توظيف التسيير الجبائي لتدنية التكاليف الجبائية بالمؤسسة الاقتصادية, مذكرة لنيل شهادة الماستر, جامعة جامعة جيجل, 2020.

الفرع الثاني: مميزات التسيير الجبائي

تتدخل الجباية في المؤسسة على مستويين المستوى الأدنى، ويتمثل في القواعد الأساسية لتحديد الضريبة الحدث المنشئ الوعاء، المعدل التصريح، التسديد)، وهي القواعد التي يجب أن يتحكم فيها المنفذ العادي بشكل جيد؛ المستوى الأعلى، وهو ذلك الذي يربط بين الجباية من جهة وقانون الأعمال والقانون المحاسبي من جهة أخرى¹.

يتعامل التسيير الجبائي مع المستوى الأعلى للجباية في المؤسسة بحيث يتجاوز التطبيق البسيط للقواعد الضريبية إلى ربط جباية المؤسسة مع قانون الأعمال الذي يشمل جزءا كبيرا من القانون التجاري المدني، العقاري المالي والقانون المحاسبي.

يتميز التسيير الجبائي بخاصيتين أساسيتين:

- الأولى: هي إستعماله للوسائل المتاحة من طرف التشريع الجبائي
- الثانية: هي كونه ناتجا عن قرار طوعي للمكلف بالضريبي.

1) إستعمال الوسائل المشروعة قانونا

في هذه النقطة يجب التفريق بين التسيير الجبائي وكل من الغش والتهرب الضريبي.

1-1 الغش الضريبي

يعرف الغش الضريبي بأنه "إرادة التملص من الضريبة المستحقة فعلا باستعمال طرق غير مشروعة"، فهو إذا مخالفة للتشريع الجبائي عن قصد وتصرف مبني على سوء النية، مثل: البيع بدون فوترة من أجل تجنب دفع الرسم على القيمة المضافة أو الضريبة على ارباح الشركات².

يختلف الغش الضريبي عن الخطأ المحاسبي الذي قد ينتج عنه مثلا حساب خاطئ للاهلاكات، وهذا بالنظر الى حسن نية المسير.

¹ محمد عادل عياض، محاولة تحليل التسيير الجبائي واثاره على المؤسسات، مذكرة ماجستير، ادارة اعمال، جامعة ورقلة، 25 جوان، 2003 ص4.
² amel liger, la gestion fiscale des pmi : un mythe, paris : editions lgdj, 1998, page32.

1-2- التهرب الضريبي

هو الاستعمال الذكي للنقائص التي تعترى التشريع من أجل تخفيض العبء الضريبي، التهرب الضريبي ليس مخالفة للتشريع الجبائي، بل بالعكس فهو ذكاء ومهارة قانونية عالية هدفها تجنب أو التخفيض من الضريبة، احد اشهر امثلة التهرب الضريبي هو ممارسة النشاط في الجنات الضريبية الامر الذي يسمح بالاستفادة من الفرق في الضريبة¹.

1-3 التسيير الجبائي

يفترض التسيير الجبائي وجود تحليل عقلاي للتشريعات من أجل تحسس وإيجاد مختلف الخيارات الممنوحة من طرف المشرع، وبالتالي ايجاد هامش حركة ضمن الإطار القانوني، وعليه فإن من بين المميزات الأساسية للتسيير الجبائي أنه ممارسة قانونية بعيدة كل البعد عن الغش الضريبي، كما أنها تختلف عن التهرب الضريبي مع الإقرار بوجود غموض في بعض التشريعات الجبائية تجعل الحاجز الفاصل بين التسيير والتهرب الجبائي بسيطا للغاية².

الشكل 2: اشكال تجنب الضريبة .

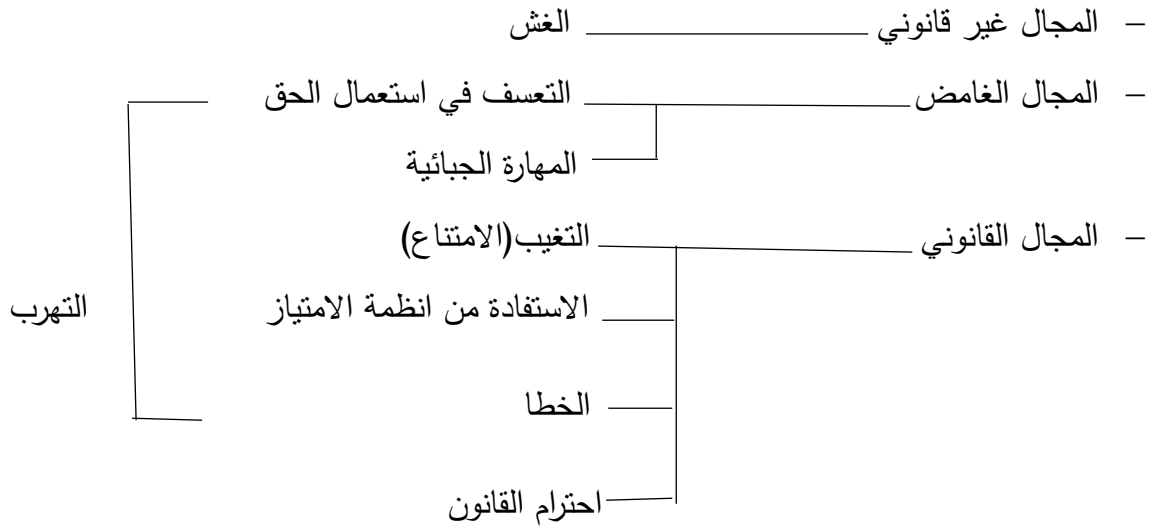

المصدر³:

¹ christine collette, op-cit, page23.

² مرجع سبق ذكره , محمد عادل عياض, محاولة تحليل التسيير الجبائي واثاره على المؤسسات, مذكرة ماجستير , ادارة اعمال , جامعة ورقلة 25, جوان, 2003

³ -j.c martinez, la fraude fiscale, collection que sais-je, edition 1984, n2180, page 10.

وإذا كانت ادارة الضرائب تحارب كلا من الغش والتهرب الضريبي لانها ممارسات غير مشروعة تهدف الى تجنب دفع الضريبة ,الا انها بالمقابل تقر وتعترف بالتسيير الجبائي للمؤسسة.

(2) القرار الطوعي للتسيير الجبائي :

تتضمن عملية إتخاذ القرار إختيارا بين بديلين أو أكثر، أي بين عدة طرق ممكنة تقود نحو هدف مرغوب، بحيث يجرى إنعدام البدائل عملية التسيير من معناها¹.

إن القرارات التي تنتج عن التسيير الجبائي هي قرارات تعكس إرادة المؤسسة، وليست مفروضة عليها، وعليه لا يمكن الحديث عن التسيير الجبائي إذا لم تكن هناك خيارات وبدائل جبائية يمنحها المشرع للمؤسسة من أجل تسيير عملياتها المختلفة، إذ يصبح الأمر في مثل هذه الحالة مجرد تطبيق بسيط للقواعد والإجراءات الضريبية التي يحددها التشريع أو التنظيم. وكما أشرنا إليه في مقدمة هذه المذكرة، فإن أحد الأهداف المتوخاة من هذا العمل هو التعرف على الخيارات والبدائل التي يمنحها المشرع الجزائري لمسييري شركات الأموال للتعامل مع مختلف أشكال الضرائب والرسوم التي يخضعون لها.

الفرع الثالث : اسس وحدود التسيير الجبائي

(1) اسس التسيير الجبائي².

ايستند التسيير الجبائي على المبادئ التالية :

- أ) اختيار الطريقة الأقل تكلفة عن طريق استغلال نقاط الضعف أو الفراغات المتواجدة في التشريعات أ الجبائية حيث يعتبر التهرب في هذه الحالة ضمن الواجبات الجبائية للمسير.
- ب) التسيير الجبائي يمثل المستوى الأعلى لاستعمال الجبائية، فالمسييرين لهم الحق في استخدام ذكائهم للمفاضلة بين الاختيارات الجبائية الموضوعة تحت تصرف المؤسسة، بهدف اختيار طريقة الإخضاع الأقل تكلفة من وجهة النظر الجبائية في ظل الخضوع للضرائب المفروضة من قبل التشريعات.
- ت) يستمد التسيير الجبائي فعاليته في توظيف سياسة التحفيز الضريبي في ترشيد قرارات المسير من خلال ارتكازه على أهمية الضريبة في حياة المؤسسة والتي تترجم في الحجم المالي الذي تتحمله المؤسسة

1- محمد رفيق الطيب، مدخل للتسيير، الجزائر: ديوان المطبوعات الجامعية، 1995، الجزء الثاني، ص38.

2 بوساوي علي، ام الدويبات مريم، دراسة تحليلية لتقنيات التسيير الجبائي في المؤسسات المصرفية بنك الفلاحة والتنمية الريفية ميلة، مذكرة ماستر، تخصص اقتصاد نقدي وبنكي، سنة 2021، ص27.

ولهذا نجد كل قرار يتخذه المسير هو حامل لتأثير جبائي يتجسد دائما في حجم مالي، وتبنى التشريعات الجبائية لبعض الإجراءات التي توفر للمؤسسة بعض الهوامش للتحرك الجبائي مما يمكن المسير من المفاضلة بين الاختيارات الجبائية المتعددة.

2) حدود التسيير الجبائي:

إن تسيير المؤسسة لجبائيتها يجب أن يتم في ظل التقيد ببعض الحدود والتي تصنف إلى :

أ - الحدود القانونية:

فعدم احترام التشريعات الجبائية في تسيير المؤسسة بعد تعسفا قانونيا ومن أبرز مظاهر التعسف التي يجب أن يتجنبها المسير:

- ✓ العقود والتصرفات القانونية التي تتجم عنها إخفاء تحقيق أو تحويل أرباح .
- ✓ تشويه الطبيعة الحقيقية للعمليات كتخفيض قيم العقود والصفقات .
- ✓ التصرفات الوهمية كتظاهر المؤسسة بالقيام بعمليات خالية من كل حقيقة مثل تزييف العقود والفواتير والمؤسسات الوهمية .
- ✓ التستر من خلال عدم التوافق بين الفعل والعقد المقدم للإدارة، والعقد المنجز بين المؤسسة وباقي الأطراف مثل التصريح بمعاملة عقارية في شكل هبة رغم أنها تمت في شكل بيع.
- ✓ استعمال أشخاص أو مؤسسات وسيطة لإخفاء المكلف الحقيقي.

ب - الحدود المالية :

تجاوز المسير للحدود القانونية يعرض المؤسسة للخطر الجبائي الذي يرفع ديونها الجبائية بعدما كان الهدف تدنيها.

■ التعسف في استعمال الحق في التشريع الجبائي :

تطرق المشرع الجزائري، ومن خلال المادة 217 من قانون الضرائب المباشرة والرسوم المماثلة الصادر سنة 1976 إلى مفهوم التعسف في استعمال الحق، حيث أكد على أن كل العمليات المبرمة على شكل عقود أو أي عمل قانوني والتي تخفي تحقيق أو تحويل أرباح أو مدخولات مباشرة عن طريق أشخاص طبيعيين أو شركات وسيطة هي ليست ملزمة لإدارة الضرائب التي من حقها أن تعيد للعملية صبغتها الحقيقية، وعليه

يحق للإدارة أن تلغي هذا التركيب القانوني وتحسب الضريبة على أساس الوعاء الحقيقي الجديد مع تطبيق العقوبات والغرامات المناسبة .

إن تعديل المشرع الجزائري لهذه المادة أراد من خلاله سد الباب أمام التفكير في مثل هذه الممارسات أصلا بحيث قام بتوسيع مجال التهرب والغش الضريبي ليشملها والجدير بالذكر أن التعسف في استعمال الحق يختلف بشكل واضح عن الغش الضريبي وذلك لأنه لا يشكل خرقا للالتزامات الجبائية، بل إن صورية هذا التركيب أو الهدف الضريبي الصرف منه هو الذي يجعله محل خلاف ونظر، أما من الناحية الشكلية فهو قانوني ، وإذا استطاعت المؤسسة أن تثبت أن هذا التركيب يشكل مصلحة اقتصادية لها فإنه يصبح ملزما لإدارة الضرائب بحيث لا يمكن تأسيس التعسف في استعمال الحق .

▪ التصرف الغير عادي في التسيير :

تعتمد نظرية التصرف غير العادي في التسيير على البحث في الطبيعة العادية أو غير العادية المختلف القرارات التسييرية في المؤسسة، فالعمل التجاري مبني على المخاطرة من أجل البحث عن الربح لهذا فإنه وبشكل عام لا يمكن اعتبار أي نشاط يمارس بدون مقابل أو بدون هدف الربح بأنه عمل تجاري . الفعل غير العادي في التسيير هو ذلك الذي يكون ضد مصالح المؤسسة والذي لا يقدم أي مقابل مباشر أو غير مباشر، مادي أو غير مادي لمؤسسة هدفها تحقيق الربح، هذا الإجراء لن يكون ملزما لإدارة الضرائب عند حسابها للضريبة المستحقة.

يختلف مفهوم الفعل غير العادي في التسيير نوعا ما في مجتمعات الشركات، إذ يمكن للشركة الأم أن تقدم تسبيقات بدون فوائد لأحد فروعها التي تعاني من صعوبات مالية دون أن يعتبر ذلك تصرفا غير عادي مادام يخدم في نهاية الأمر مصالح المجمع ككل. وعليه، فإن الإجراء الذي يهدف إلى تحقيق فائدة للشركة الأم مع الإضرار بمصالح الفرع هو من قبل الفعل غير عادي او لا يكون كذلك

فما قد تعتبره إدارة الضرائب بأنه من قبيل المخاطرة غير المقبولة قد لا يكون كذلك بالنسبة للمسير، كما أنه وفي كثير من الأحيان يصعب على مفتش الضرائب إدراك العلاقة السببية بين القرار المتخذ ومصلحة المؤسسة ويمكن التغلب على هذا الإشكال من خلال :

- تحديد إدارة الضرائب لأكبر قدر ممكن من الأمثلة عن هذه الأفعال .
- وضع معايير موضوعية للمقارنة: قيمة اقتصادية، سعر عادل، سعر السوق، متوسط السعر، القيمة التجارية الحقيقية .

وحدد التشريع الجبائي الجزائري بشكل واضح الأعباء القابلة للخصم أثناء حساب النتيجة والقيمة القصوى لهذه الأعباء، هذه الأفعال عادة ما يستفيد منها مسيرو المؤسسات المساهمون أو المؤسسات ذات علاقة قانونية تربط بينها.

من بين الأفعال غير العادية في التسيير نجد:

- تقديم قروض للمسيرين بدون فوائد.
- تحمل المؤسسة الأعباء خاصة (شخصية) للمسير.
- التنازل عن عقارات للمسيرين بأسعار منخفضة جدا عن الاسعار الحقيقية .
- التنازل عن حقوق تجاه مؤسسات ليست لها علاقات تجارية دائمة مع المؤسسة والسبب الوحيد لذلك قد يكون وجود نفس الشركاء أو المسيرين في المؤسستين .
- من الملاحظ إذا أن مجال تطبيق نظرية الفعل غير العادي في التسيير ينحصر في حساب الضريبة على ارباح الشركات وبالتالي فان هذه النظرية لا تطرح في الرسم على القيمة المضافة .

الفرع الرابع: اهداف التسيير الجبائي .

يهدف التسيير الجبائي بشكل عام الى تحقيق الاهداف الاساسية التالية :

➤ الامن الجبائي في المؤسسة¹:

يرتبط التسيير الجبائي بالحذر الخاص بمدى احترام مطابقة القرارات الجبائية للمؤسسة للقواعد الجبائية،التي قد تؤدي الى الرقابة الجبائية على صحة ومصداقية التصريحات المقدمة من طرف المكلف،وهذا عند تطبيق القواعد الجبائية على حسابات المؤسسة والتي تظهرها القوائم المالية ،ومنه يجب عرض قوائم مالية موثوق بها باحترام القواعد الجبائية من اجل تحسين جودة المعلومات المالية .

➤ البحث عن الفعالية الجبائية :

يعطي التشريع الجبائي للمؤسسة بعض الحرية او هامش حركة يسمح لها بالحصول على الامتيازات الاقتصادية من اجل تعظيم الخيار ،وبالتالي يمكن القول انه يساعد في عملية التحريض الجبائي بواسطة الخيارات القانونية ،ويساعد المؤسسة على امكانية الاختيار بين العديد من البدائل مثل الخضوع للرسم على القيمة المضافة ام لا،وطرق حساب الاهتلاك باحسن خيار للمؤسسة للوصول الى الفعالية الجبائية.

¹ د.سهام كردودي،د.حكيمة بوسليمة،مساهمة التسيير الجبائي في تحسين الاداء المالي للمؤسسة الاقتصادية الجزائرية،مجلة الاقتصاد الصناعي،العدد 15ديسمبر 2018.

والنتيجة ان مراقبة الخيار الجبائي تعتبر من عوامل الفعالية، وهذه الرقابة تؤدي من طرف المراجع الجبائي الذي يقوم بمراقبة مدى تجسيد المؤسسة للمخطط الجبائي للحذر من الاخطاء وسوء الاختيار، كما يقوم بقياس درجة الانحراف بين الفعالية المحققة والمتوقعة، او تتم الرقابة من طرف خلية داخل المؤسسة معنية بحل المشاكل الجبائية .

والفعالية الجبائية تعني تمكين المؤسسة من الحصول على الامتيازات الجبائية، المالية، التنافسية .

● **الفعالية بواسطة الحصول على الامتيازات الجبائية:** يعتبر البحث عن الامتيازات من اسس البحث عن الفعالية الجبائية، وهذه الامتيازات توجد في العديد من الخيارات الجبائية الممنوحة للمؤسسة، حيث تسمح هذه الخيارات بتخفيف الديون الجبائية .

● **الفعالية بواسطة الحصول على الامتيازات المالية:** إن بحث المؤسسة عن الخيار الأمثل يسمح لها بالحصول على الامتيازات المالية، لأنه بطبيعة الحال الامتيازات الجبائية تتبعها امتيازات مالية، لأن الضريبة هي عبارة عن تكلفة لها تأثير مباشر على خزينة المؤسسة والتوازن المالي لها، مع الإشارة إلى أنه يوجد العديد من الامتيازات المالية ليست نتيجة الامتيازات الجبائية، لذلك يجب على المؤسسة إصلاح الاعوجاج الجبائي من أجل تحسين الوضعية المالية لها.

➤ التحكم في العبء الضريبي¹:

تشكل الاعباء الجبائية جزءا من سعر التكلفة لاي منتج، وعليه فانها تساهم بشكل مباشر او غير مباشر في الرفع من تكاليف الانتاج، مما يجعل التحكم فيها مهما للغاية يتجلى هذا التحكم في ثلاث اشكال :

- العمل على تخفيض الضريبة.
- تاجيل دفع الضريبة من اجل الاستفادة من وفورات مالية تعزز وضعية الخزينة .
- الرفع من العبء الضريبي من خلال الامتناع عن الاستفادة من امتياز جبائي اني وذلك من اجل تحقيق اهداف تسييرية معينة، مثال ذلك عدم حساب الاهتلاكات في مستواها الاقصى المسموح به قانونا وذلك بهدف توزيع ارباح .

ان ظروف المؤسسة هي التي تحدد شكل التحكم في العبء الضريبي، فالمؤسسة التي تمر بمرحلة نمو سيكون هدفها الاساسي هو التخفيض من الضريبة، بينما المؤسسة التي تكون في حالة انحذار فهي تبحث في تحسين صورتها تجاه البنوك والمساهمين من خلال تطبيقها للتسيير الجبائي للربح.

¹ مرجع سبق ذكره، محمد عادل عياض، محاولة تحليل التسيير الجبائي واثاره على المؤسسات، مذكرة ماجستير، ادارة اعمال، جامعة ورقلة، 25 جوان 2003.

➤ خدمة إستراتيجية المؤسسة:

يرتبط نجاح الإستراتيجية عند تطبيقها بمدى توافر السياسات لكافة أوجه النشاط كالإنتاج، التسويق التمويل الأفراد البحوث والتطوير وغيرها من وظائف المؤسسة والتي تساعد على وضع الخيار الاستراتيجي موضع التطبيق العنصر الهام في وضع مختلف هذه السياسات هو مدى فاعلية الإدارة في ترجمة إستراتيجية المنظمة إلى سياسات متكاملة فيما بينها وقابلة للتنفيذ، كما أن هذه السياسات يجب أن تحدد كيفية تنفيذ الاستراتيجية بكفاءة، وفي الوقت المناسب .

وحسب "عايده سيد خطاب" فإن من بين التساؤلات التي يجب الإجابة عليها عند تحديد سياسات التمويل الإستراتيجية النمو هي التساؤل عن السياسات الضريبية التي تنتجها المؤسسة. وعليه فإنه لا يمكن تصور سياسة جبائية منفصلة عن باقي السياسات وذات هدف وحيد ومستقل، وذلك لأن التسيير الجبائي هو جزء من نظام التسيير العام للمؤسسة يجب أن يحدد أهدافه تبعاً للأهداف الإستراتيجية للمؤسسة . لا تتدخل الجباية على مستوى تنفيذ إستراتيجية المؤسسة فحسب، وإن كان تأثيرها على هذا المستوى يظهر بشكل أكبر، بل إن المعطيات الجبائية تتدخل في تحديد الخيارات الاستراتيجية للمؤسسة، بحيث تؤخذ كأحد محددات اتخاذ القرار الاستراتيجي فالجباية تلعب دوراً هاماً في :

- إختيار الشكل القانوني للمؤسسة نتيجة إختلاف الأحكام الجبائية التي تخص كل شكل منها.
- إختيار المكان الجغرافي للنشاط سواء داخل الدولة الواحدة أو بين الدول نتيجة إختلاف الامتيازات والتحفيزات الجبائية الممنوحة، ولهذا نجد من بين العناصر المكونة " المؤشر الأعمال الدولية "، الذي يعد أحد مؤشرات المخاطر السياسي للدول، عنصر ظروف الاستغلال والتي من بينها مستوى الجباية بغض النظر على وزن هذا العنصر في حساب المؤشر إذ أن وجوده فقط يكفي للدلالة على أهميته.
- تحديد خيارات النمو مثل: أشكال التمويل و العلاقة القانونية بين المؤسسة والهيكل الجديد الناشئ فروع مستقلة أو فروع تابعة .

إن أي إختيار تقوم به المؤسسة سواء فيما يخص نمو رقم الأعمال، توظيف، إستثمار، إنشاء هياكل جديدة أو القيام بتعديلات قانونية، هو مرتبط بالنظام الجبائي الذي تعمل في إطاره المؤسسة. لذا، فإن المؤسسات الصغيرة والمتوسطة، والتي هي في غالبيتها شركات أموال يجب أن تضع الجباية في مركز خيارتها للنمو وذلك راجع إلى أن وعاء معدل وتاريخ دفع العديد من الاقتطاعات الإجبارية تتحدد تبعاً لعدد المستخدمين، حجم رقم الأعمال والشكل القانوني للمؤسسة.

من خلال إدراك العلاقة القلبية والبعدية بين الجباية والإستراتيجية، يمكننا الوقوف على مدى أهمية أحد أهداف التسيير الجبائي والمتمثل في خدمة التسيير الاستراتيجي للمؤسسة. فالضريبة يمكن أن تستعمل لخدمة أهداف المؤسسة، كما يمكن أن تتحول إلى متغير فاعل في تحديد إستراتيجيتها.

المبحث الثاني: الدراسات السابقة.

في هذا المبحث سنتطرق للدراسات السابقة حول موضوع الدراسة و أهم الاختلافات وأوجه التشابه بين الدراسة الحالية والدراسات السابقة.

المطلب الأول : الدراسات السابقة.

سندرج في هذا المطلب ملخصا لبعض الدراسات السابقة باللغة العربية والأجنبية، التي تناولت الموضوع محل الدراسة و التي استفدنا منها خلال بحثنا.

الفرع الأول: الدراسات السابقة باللغة العربية.

1. دراسة خياطي منورة (2021،2022)¹ "رقمنة الإدارة الجبائية لدعم فعالية الرقابة الجبائية في الجزائر "

تهدف هذه الرسالة أن الإدارة الجبائية تسعى من خلال برنامج العصرية إلى تعزيز الثقة مع المكلفين بالضريبة وتحسين علاقاتها معهم وعليه تهدف هذه الدراسة إلى التعرض لأهم إجراءات المعتمدة من طرف الهياكل الجديدة المستحدثة لدعم فعالية الرقابة.

ولقد توصلت الدراسة إلى مجموعة من النتائج أن الهياكل المستحدثة بموجب الإصلاحات لها دور فعال في كسب رضا المكلفين بالضريبة. كما أن إدخال تكنولوجيا المعلومات والحاسب الآلي والاتصالات ثورة حقيقية في عالم الإدارة، مفادها تحويل الأعمال والخدمات الإدارية التقليدية إلى أعمال وخدمات إلكترونية.

¹ خياطي منورة، رقمنة الإدارة الجبائية لدعم فعالية الرقابة الجبائية في الجزائر، مذكرة ماستر، كلية العلوم الاقتصادية، العلوم التجارية وعلوم التسيير، جامعة تيارت 2021،2022.

2. دراسة (قوادري محمد، 2022)¹ رقمنة النظام الضريبي ودوره في دعم الرقابة الجبائية في الجزائر.

هدفت هذه الدراسة إلى التعرف على رقمنة النظام الضريبي ودوره تحسين أداء الرقابة الجبائية، حيث تطرقنا إلى مفهوم الرقمنة ومدى استخدامه في النظام الجبائي الجزائري، كما تطرقنا إلى الرقابة الجبائية ودور الرقمنة في الحد من ظاهرتي التهرب والغش الضريبيين، بحيث استخدمنا المنهج الوصفي التحليلي.

وقد توصلت الدراسة العديد من النتائج منها بداية التوجه إلى رقمنة النظام الضريبي في الجزائر من خلال اطلاق نظام المعلومات الجبائي "جبائتك" وهو نظام معلوماتي إلكتروني مستحدث تم تبنيه بداية من سنة 2017 أصبح قيد التطبيق على مستوى مديرية كبريات المؤسسات وبعض المديرات كمرحلة أولى قبل التعميم الشامل، كما توصلت إلى أن عملية تبني نظام "جبائتك" كانت مرتكزة على عمليات التصريحات الجبائية وعمليات التحصيل الجبائي فقط دون التطرق إلى محور الرقابة الجبائية، وهذا ما أدى إلى عدم تفعيل أداء الرقابة الجبائية.

3. دراسة (طايب زين الدين، زيوش مصطفى، 2021، 2022)² دور عصنة الإدارة الجبائية في تحسين التصريحات الجبائية في الجزائر.

هدفت الدراسة الى توضيح اثر عصنة الادارة الجبائية على التصريحات الجبائية للمكلفين من خلال توضيح اثر اجراءات العصنة على سلوك المكلف الجبائي حيث تطرقت الدراسة الى اهم مظاهر عصنة الادارة الجبائية بالجزائر. ومن اجل توضيح تلك الاجراءات على تصريحات المكلفين قمنا بدراسة حالة في احد المراكز الضريبية حيث تعرفنا على اهم الاحصائيات المتعلقة بالموضوع. وقد لخصت الدراسة الى ان اجراءات عصنة الادارة الضريبية قد ساهمت في تعزيز الشفافية الجبائية التي لطالما تطلع اليها المكلف مما ساهم في تحسين التصريحات الجبائية.

¹ قوادري محمد، رقمنة النظام الضريبي ودوره في دعم الرقابة الجبائية في الجزائر، مجلة المنتدى للدراسات والأبحاث الاقتصادية، المجلد 06، العدد 02، ص 235، أكتوبر 2022.

² طايب زين الدين، زيوش مصطفى، دور عصنة الإدارة الجبائية في تحسين التصريحات الجبائية في الجزائر. مذكرة ماستر أكاديمي، كلية العلوم الاقتصادية والتجارية والتسيير، جامعة برج بوعرييج، 2022.

4. دراسة (محمد عادل عياض 2003)¹ "محاولة تحليل التسيير الجبائي و اثاره على المؤسسات".

تعتبر الجباية متغيرا يشكل أداة فعالة في عملية التسيير و مختلف الدورات الاقتصادية للمؤسسة، كما تتميز بدرجة كبيرة من التغير تعكس من خلاله توجهات الدولة على كافة المستويات. يتطلب هذا التغير متابعة ودراسة جيدة ومعقدة للمعطيات الجبائية التي تصبح من بين محددات اتخاذ القرار في المؤسسة. ويتأكد هذا الأمر، عندما تنتشط المؤسسة في سوق يتميز بالمنافسة الشديدة، مما يجعل من التحكم في الأعباء وسيلة للحصول على ميزة تنافسية تسمح للمؤسسة بالتميز على منافسيها.

وهذا ما يعمل المسير على تحقيقه من خلال التسيير الجبائي ودوره في اقتناء الفرص المستقبلية وتفادي مختلف التهديدات، ومن هنا تبرز أهمية الجباية في تسيير المؤسسة وخصوصا استخدام هذا المجال ضمن مختلف عمليات اتخاذ القرار القصيرة والطويلة الأجل.

5. دراسة (نادية شطي، 2015)² "تشخيص التسيير الجبائي ومخاطره في المؤسسة الاقتصادية"

تهدف هذه الدراسة إلى إبراز مكانة التسيير الجبائي داخل المؤسسة ومدى الاعتماد عليه كأحد فروع التسيير الحديثة، وهذا لكون التسيير الجبائي إحدى الأدوات الفعالة التي يستعملها المسير لتقليص العبء الجبائي إلى حده الأدنى وذلك باستغلال المزايا التي يقرها التشريع الجبائي وكذا الخيارات التي يطرحها، وتفايدي العقوبات الجبائية باحترام قواعد القانون الجبائي.

ومن خلال دراستنا لعينة من المؤسسة توصلنا إلى انه لا يوجد اهتمام بالتسيير الجبائي وهذا راجع لعدم وجود مصلحة مكلفة وعدم وجود دورات تكوينية في مجالاتهم. وعليه تتمكن المؤسسة من تقليص العبء الجبائي دون الإخلال بالقواعد القانونية.

¹ محمد عادل عياض، "محاولة تحليل التسيير الجبائي و اثاره على المؤسسات"، مذكرة ماجستير، العلوم الاقتصادية، جامعة ورقلة، 2003.
² نادية شطي، "تشخيص التسيير الجبائي ومخاطره في المؤسسة الاقتصادية"، مذكرة ماستر، كلية العلوم الاقتصادية والعلوم التجارية وعلوم التسيير، جامعة ورقلة، 2015.

الفرع الثاني: الدراسات السابقة باللغة الأجنبية.

1. دراسة (Guemmar khadidja) 2024¹ بعنوان: *The Application of Digitization and Artificial Intelligence in the Field of Entrepreneurship in Algeria.*

شهدت الساحة الاقتصادية سلسلة من التغيرات والتحولت التي اتسمت باهتمام مختلف الباحثين في مجال المقاولاتية الذي أصبح يلعب دورا مهما في النشاط الاقتصادي، الامر الذي جعله من أفضل وسائل الإنعاش الاقتصادي نظرا لسهولة تكيفه ومرونته، تهدف هذه الدراسة الى وصف واقع التجربة المقاولاتية في الجزائر، إضافة الى تبيان جملة التدابير والاصلاحات المتخذة التي مكنت الجزائر لأن تحتل المرتبة الأولى عالميا في مجال المقاولاتية خلال سنة 2022 مع ذكر القطب التكنولوجي سيدي عبد الله كأول تجربة للمقاولاتية التكنولوجية في الجزائر، من أهم النتائج المتوصل إليها هي مساهمة قانون المقاول الذاتي في تطوير روح المقاولاتية، وضرورة التحول نحو الرقمنة المقاولاتية بالاستعانة بتطبيقات الذكاء الاصطناعي.

2. دراسة (Sofiane MOSTEFAOUI،Fatima Zohra ARAB) 2023² بعنوان: *The*

Effect of Digitizing the Tax Both the Tax Collection Process and Taxpayers' Commitment: Empirical Evidence from the Tax Administration in Administration on Bechar – Algeria

يهدف البحث إلى دراسة العلاقة بين الرقمنة و أداء الإدارة الضريبية من جهة، وتحسين الالتزام الضريبي ومن ناحية أخرى، اعتمدت الدراسة على منهجية الاستبيان في مستوى إدارة الضرائب لولاية بشار. من خلال تحليل البيانات بواسطة ولخصت الدراسة إلى استخدام الرقمنة في تحصيل الضرائب الإصدار 22 من برنامج SPSS تعتبر إجراءات أسرع من الطريقة التقليدية، وتساهم في تقليل النفقات، زيادة الإيرادات وتقليل فرص ممارسة الفساد المالي.

بالإضافة إلى هذا وتؤكد الدراسة أن عملية الرقمنة تساهم في ضمان حصول دافعي الضرائب على هذه الخدمات احترام القوانين المعمول بها. ومع ذلك، فإن استخدام الإعلان الإلكتروني والدفع ولم تصل الأساليب إلى المستوى المقبول من رضا دافعي الضرائب بسبب افتقارها إليها وعي؛

¹ Guemmar Khadidja, 'the application of digitation and artificiel intelligence in the Field of entrepreneurs hip in Algeria', article annal of Algiers université 1, volume 38 n01, 2024.

²sofiane mostefaoui , fatima zohra arab, ' the effect of digitizing the tax both the tax collection process and taxpayers' commitment: empirical evidence from the tax administration in administration on bechar – algeria', article arab .f, moustafaoui .s ,volume 3 n01,2023.

يضاف إلى ذلك أن الدفع الإلكتروني وتحصيل الضرائب ولا تزال الإجراءات حتى الآن تتسم بالتعقيد وعدم الدقة، بسبب عدم توفرها الكفاءات اللازمة في الإدارة محل الدراسة.

المطلب الثاني: أوجه الاختلاف والتشابه.

سنتطرق في هذا المبحث إلى إدراج نقاط التشابه والاختلاف بين دراستنا الحالية والدراسات السابقة من حيث عدة معاملات تشمل المكان والزمان و العينة والمتغيرات و غيرها.

الفرع الأول أوجه التشابه مع الدراسات السابقة:

من خلال الدراسات السابقة يلاحظ ان جميعها ركزت على متغيرات الدراسة الحالية وخاصة فيما يتعلق بمتغيرات الرقمنة في التسيير الجبائي وفاعلية نظم المعلومات المحاسبية.

الفرع الثاني : أوجه الاختلاف بين الدراسة الحالية والدراسات السابقة:

- أ- من حيث المكان والزمان: تمت الدراسة الحالية على مستوى منطقة تقرت سنة 2024، بينما أجريت الدراسات السابقة في بيئات عربية و اجنبية ما بين سنتي 2003 و 2023.
- ب- من حيث العينة: شملت الدراسة الحالية عينة من مجمع محاسبة على مستوى مكاتب محاسبة خاصة، أما الدراسات السابقة تناولت عينات أكبر.
- ت- من حيث المتغيرات: هدفت الدراسة الحالية لدراسة تأثير الرقمنة في التسيير الجبائي، أما الدراسات السابقة تناولت متغيرات مختلفة أكثر.
- ث- من حيث استعراض البرامج: تميزت دراستنا عن الدراسات السابقة لاستعراض برنامج المحاسبة وشرح خطوات العمل عليه من المدخلات إلى غاية الحصول على مخرجات النظام.

الفصل الثاني

الاطار التطبيقي للدراسة

تمهيد :

بعد استيفائنا للجزء النظري، والذي تناول كل من رقمنة التسيير الجبائي، وكذا أهم الدراسات السابقة في هذا المجال سنحاول في هذا الفصل التطرق الى عرض البرامج المحاسبية والجبائية مساهمتك /جبائتك Mouhassaba وpc-compta، وكذا إسقاط الجانب النظري على عينة من مكاتب المحاسبة ومستخدمي برامج المحاسبة بمناطق تقرت، وهذا لتقصي وجهات النظر حول ما مدى تأثير استخدام البرامج المحاسبية. وقد تم تفصيل هذا الفصل إلى مبحثين:

المبحث الأول: البرامج التي ساعدت على رقمنة التسيير الجبائي والمحاسبي.

المبحث الثاني: نتائج و مناقشة الدراسة.

المبحث الاول :البرامج التي ساعدت على رقمنة التسيير الجبائي والمحاسبة

سنتناول في هذا المبحث لمحة عن البرامج الجبائية والمحاسبية والطريقة المتبعة في الدراسة الميدانية هي المقابلة وكذلك المنهج والادوات المستخدمة فيها ومتغيرات الدراسة

المطلب الاول : استعراض البرامج الجبائية والمحاسبية.

الفرع الاول : برنامج جبايتك ومساهمته.

اولا :التعريف بالبرنامج والخدمات التي يقدمها

يعتبر مصطلح "جبائية تيك" لفظ يدل على كلمة "جباية" في اللغة العربية ويشير مختصر "تيك" إلى مصطلح تكنولوجيا المعلومات والاتصال.³⁴

جبائتك بوابة جديدة للإدارة الجبائية الجزائرية مخصصة لتقديم خدمات الإجراءات عن بعد، تقوم هذه البوابة بتقديم خدمات التصريح وتسديد الضرائب والرسوم عن بُعد، وهي مطورة في بيئة تضمن بساطة وسهولة الاستخدام.

خدمات البوابة موجهة للمكلفين بالضريبة التابعين لمديرية كبريات المؤسسات ومركز للضرائب والمركز الجوي للضرائب. هذه البوابة بصدد تحسن مستمر وإثراء وظيفي وتوسيع للخدمات. ولهذا فنحن نعول على المشاركة الفعالة للمكلفين بالضريبة الذين خصصت لهم خدمة الاصغاء لهم. عند الانتهاء من إجراءات الانخراط في بوابة جبائتك يسمح للمكلف بالضريبة بالولوج إلى فضاء خاص وآمن، أين تقدم له العديد من الخدمات:

- الاطلاع على بيانات التعريف الخاصة (تسمية الشركة، العنوان، رقم الهاتف وغيرها)؛
- اكتتاب استمارة التصريح مع الاستفادة من مساعدة آلية في التصريح الضريبي، والحساب التلقائي واختيار الخيارات في شكل قوائم، إنشاء وتعديل التصريح كما يمكن أيضاً تحين التصريح الذي أدخلت بياناته ولم يتم إرساله بعد إلى المصالح الجبائية؛
- بالإضافة إلى نظام لإرسال التصريحات للدفع مع المتابعة المستمرة على مدار سنة النشاط؛
- كما تقدم البوابة وثائق كاملة عن النظام الجبائي الجزائري، يمكن للجميع الوصول إليها.

³⁴ المديرية العامة للضرائب، mfdg.gov.dz، 2024، 10:30.

واجهة البرنامج



Une fois sur le portail de la télédéclaration de la DGI, vous cliquez sur « Espace Télédéclaration » et vous accédez à votre session avec votre nom d'utilisateur et votre mot de passe.



2. Se connecter avec votre nom d'utilisateur et votre mot de passe :

Vous aurez l'écran ci-dessous avec un message qui vous demandera votre nom d'utilisateur et votre mot de passe. Il y a lieu de saisir les champs utilisateur et mot de passe, puis, cliquez sur le bouton « ouverture de session ».

ثانيا : المكلفون بالضريبة المعنيين

تقدم بوابة "جباية تيك" عروض خدمات عبر الإنترنت للمكلفين بالضريبة التابعين لمديرية كبريات المؤسسات ولمراكز الضرائب ولمراكز الضرائب الجوارية. ويخضع اللجوء إلى هذه الصيغة من التصريح بالضرائب إلى الانخراط الطوعي المسبق

ثالثا : الانخراط

يعتبر الاكتتاب إجراء ضروري من أجل الولوج إلى خدمات " جباية تيك " وهو يهدف إلى إقامة علاقة تعاقدية بين المديرية العامة للضرائب والمكلف بالضريبة المنخرط.

هذا الاكتتاب قابل للتجديد سنويًا باتفاق ضمني، ما لم يتم إنهاؤه من قبل أحد الطرفين.

يتضمن ملف الاكتتاب:

- استمارة طلب الاكتتاب

- دفتر الأحكام العامة

- كشف أو كشوف التعريف البنكي (RIB)

- تفويض من المكلف بالضريبة المنخرط يرخص فيه للموقع على استمارة الاكتتاب بالتصرف نيابة عنه، إذا لم يكن الموقع على الاستمارة الممثل القانوني للمكتب.

بعد تكوين ملف الانخراط، يقوم المكلف بالضريبة بحجز موعد من اختياره على بوابة " جباية تيك " من أجل إيداع الملف على مستوى مصلحة الاستقبال للهيئة التابع لها. يستلم المكلف بالضريبة يوم ايداعه للملف ظرفا مغلقا يحتوي على رمز الدخول إلى الفضاء الخاص به على بوابة الإجراءات عن بعد.

رابعا : الاطار القانوني

التصريح الإلكتروني:

الأمر رقم 08-02 المؤرخ في 21 رجب 1429 الموافق 24 جويلية 2008، يتضمن القانون

المالية التكميلي لسنة 2008، المادة 23 (الجريدة الرسمية، رقم 42، الصادرة بتاريخ 27 جويلية

(2008)

القانون رقم 16-14 المؤرخ في 28 ديسمبر 2016، يتضمن قانون المالية لسنة 2017، المادتان 34 و67 (الجريدة الرسمية، رقم 77، الصادرة بتاريخ 29 ديسمبر 2016).

• **الدفع عن بعد**

الأمر رقم 08-02 المؤرخ في 21 رجب 1429 الموافق 24 جويلية 2008، يتضمن قانون المالية التكميلي لسنة 2008، المادة 15 (الجريدة الرسمية، رقم 42، الصادرة بتاريخ 27 جويلية 2008)

القانون رقم 16-14 المؤرخ في 28 ديسمبر 2016، يتضمن قانون المالية لسنة 2017، المادة 68 (الجريدة الرسمية، رقم 77، الصادرة بتاريخ 29 ديسمبر 2016).

• **الإثبات بالكتابة / التوقيع الإلكتروني**

القانون رقم 05-10 المؤرخ في 13 جمادى الأولى 1426 الموافق 20 جوان 2005 المعدل والمتمم للأمر رقم 75-58 المؤرخ في 26 سبتمبر 1975 المعدل والمتمم، المتضمن القانون المدني، المادة 44، قسم المسؤولية عن فعل الغير (الجريدة الرسمية رقم 44، الصادرة بتاريخ 26 جوان 2005).

• **الشهادة الإلكترونية، التوقيع الإلكتروني**

الإطار القانوني الذي يحكم الشهادة الإلكترونية والتوقيع الإلكتروني محدد بموجب المرسوم التنفيذي رقم 07-162 المؤرخ في 13 جمادى الأولى 1428 الموافق لـ: 30 ماي 2007 المعدل والمتمم للمرسوم التنفيذي رقم 01-123 المؤرخ في 15 صفر 1422 الموافق لـ: 9 ماي 2001 المتعلق بنظام الاستغلال المطبق على كل نوع من أنواع الشبكات، بما فيها اللاسلكية الكهربائية وعلى مختلف خدمات المواصلات السلكية واللاسلكية (الجريدة الرسمية رقم 37 الصادرة بتاريخ 7 جوان 2007)

يمكن الاطلاع علي تفاصيل هذه النصوص في وثيقة " الإطار القانوني، والتي يمكن تحميلها من قسم الوثائق

خامسا: المزايا

فضلا عن تنوع صيغ التصريح ودفع الضرائب والرسوم ، توفر بوابة **جباتك** عدة مزايا للمكلف بالضريبة المنخرط، منها:

- مجانية وسهولة الوصول إليها باستخدام تلقائي
- آمنة مع أقصى قدر من سهولة الولوج والجاهزية
- مساعدة لتسهيل الاستخدام والمرافقة العملية في إدخال البيانات، وفقاً للقواعد الجبائية المحينة والتي من شأنها تجنب أخطاء الحساب والأخطاء المطبعية الخاصة بالإجراء الذي يتم على الورق
- جميع عمليات تبادل المعلومات والبيانات الخاصة بالمكلف بالضريبة متاحة ويمكن الوصول إليها في أي وقت من خلال الفضاء الخاص؛
- يوفر أفضل تعقب و تحكم لعمليات تبادل البيانات مع الإدارة الجبائية، وذلك بفضل المتابعة الدقيقة للتصريحات المرسلة ؛
- توفر لوحة تحكم للعمليات المنجزة.

سادسا : كيفية الدفع والتصريح الالكتروني

بمجرد حصولكم على رمز الدخول للفضاء الخاص، يمكنكم الدخول إلى الفضاء الخاص بكم والبدء في استخدام الخدمات المقدمة فيه.

يتم الدخول إلى الفضاء الخاص من خلال البوابة العامة عبر نافذة "فضاء التصريح عن بعد" سيطلب منك إدخال رمز الدخول المقدم من طرف المديرية العامة للضرائب.

وللتذكير، تتوفر بوابة الإجراءات عن بعد على شهادة أمان "SSL" التي تؤمن تبادلات البيانات مع المكلفين بالضريبة.

يمنحك "فضاء التصريح عن بعد" إمكانية الولوج إلى مجموعة من الخدمات

- إدخال بيانات تصريح جديد.
- تصحيح التصريحات قيد الانتظار.
- الاطلاع على التصريحات التي تم إدخالها.
- ارسال تصريحكم.
- متابعة وضعية تسديداتكم.
- الاطلاع على بيانات الاكنتاب

دفتر الاحكام العامة

Ministère des Finances
Direction Générale des Impôts



Télé déclaration Fiscale

Cahier des
Dispositions
Générales des
Services Jibaya'tic



Ministère des Finances
Direction Générale des Impôts



1 Présentation

Ce service propose au contribuable de liquider ses obligations fiscales par internet et d'initier un processus adapté de paiement par virement via le dispositif bancaire de paiement de masse.

Pour être prise en compte, la télédéclaration doit obligatoirement être accompagnée par l'émission de l'ordre de virement associé, tel que prescrit dans ce service.

Ce service présente les avantages suivants:

- Il est gratuit et simple d'accès,
- Il est sécurisé avec une accessibilité et disponibilité optimales,
- Il offre une traçabilité des échanges avec l'administration fiscale grâce à un suivi des déclarations envoyées,
- Il offre un tableau de bord sur les opérations effectuées.

2 Domaine d'application

Ce service est proposé aux contribuables relevant des nouvelles structures (DGE, CDI, CPI).

Ce service dématérialise la procédure manuelle de déclaration fiscale.
Pour y adhérer, une procédure simple de souscription est élaborée.

3 Configuration requise

Le contribuable désirant adhérer à ce service doit disposer d'une configuration informatique simplifiée composée de :

- un support avec un accès internet,
- une imprimante,
- le navigateur *Internet Explorer* (cf. "Manuel d'Utilisation" téléchargeable depuis le portail pour un paramétrage spécifique),
- un logiciel pour consulter des documents au format PDF.

Ministère des Finances
Direction Générale des Impôts



4 Services proposés

L'adhésion à ce service ouvre droit à un espace privé et sécurisé sur le portail, où sont dédiées les fonctionnalités suivantes :

- 4.1 L'accès à ses données d'identification (avec possibilité de mise à jour du code d'accès)
- 4.2 La saisie assistée des déclarations avec calcul automatique.
- 4.3 La possibilité d'imprimer un avis de paiement avec le détail des impôts et montants déclarés.
- 4.4 L'accès à un dispositif de suivi continu des déclarations émises.
- 4.5 Une documentation complète sur le système fiscal algérien sur le site de la DGI

Dossier de souscription

Le contribuable doit déposer au niveau du service d'accueil de la structure dont il dépend (DGE, CDI, CPI), un dossier de souscription simplifié comprenant :

- 5.1 Le formulaire de souscription dûment renseigné, annexe du présent document, téléchargeable depuis le site.
A cette demande, sera joint un relevé d'identité bancaire (RIB) pour un maximum de trois (03) comptes devant être invoqués, alternativement, au gré du contribuable, à l'ordre de virement.
(Ne sont acceptés que des comptes détenus par des établissements financiers (algériens ou étrangers) domiciliés sur le territoire algérien).
 - 5.2 Eventuellement, un mandat du contribuable autorisant le signataire du formulaire de souscription à agir pour son compte, si le signataire n'est pas son représentant légal.
- Sauf mention expresse du premier responsable de la structure (DGE, CDI, CPI), le contribuable adhérent à ce service ne peut recourir concomitamment à la procédure classique de dépôt de déclaration.

Ministère des Finances
Direction Générale des Impôts



6 Mise à jour dossier

Le contribuable qui souhaite mettre à jour les données de sa souscription doit déposer ces documents dûment renseignés auprès du service d'accueil de la structure dont il dépend (DGE, CDI, CPI).

Ces documents annulent et remplacent les documents mis à jour, déposés auparavant au niveau de ce service.

La prise en compte des modifications intervient au plus tard à la prochaine échéance fiscale.

Aucune information sensible ne sera transmise par courriel au contribuable.

Cette mise à jour concerne les données figurant au formulaire de souscription et/ou de son annexe.

7 Résiliation

La souscription à ce service est renouvelable annuellement par tacite reconduction, sauf dénonciation par l'une des deux parties.

7.1 A l'initiative du contribuable : qui peut résilier sa souscription par courrier adressé au premier responsable de la structure (DGE, CDI, CPI).

La résiliation prend effet un (01) mois après sa réception, délai nécessaire à la remise en œuvre de la procédure déclaration papier.

7.2 A l'initiative du premier responsable de la structure (DGE, CDI, CPI): qui peut résilier la souscription suite à des événements tels que cessation d'activité, non respect par le contribuable des règles régissant ce service, etc. Cette résiliation est signifiée par courrier au contribuable.

8 Cadre juridique

8.1 Déclaration et paiement par voie électronique

- Ordonnance n° 08-02 du 21 Rajab 1429 correspondant au 24 juillet 2008 portant loi de finances complémentaire pour 2008, Articles 15 et 23 (*Journal officiel N°42, du 27 juillet 2008*).

- Loi n° 16-14 du 28 décembre 2016 portant loi de finances pour 2017, Articles 34 ,67 et 68 (*Journal officiel N°77, du 29 décembre 2016*).

8.2 Droit de la preuve / signature électronique

Loi n° 05-10 du 13 Joumada El Oula 1426 correspondant au 20 juin 2005 modifiant et complétant l'ordonnance n° 75-58 du 26 septembre 1975, modifiée et complétée, portant code civil, Article 44, Section responsabilité de l'acte d'autrui (*Journal officiel N°44, du 26 juin 2005*).

8.3 Certificat électronique, signature électronique

Décret exécutif n° 07-162 du 13 Joumada El Oula 1428 correspondant au 30 mai 2007 modifiant et complétant le décret exécutif n° 01-123 du 9 mai 2001 relatif au régime d'exploitation applicable à chaque type de réseaux, y compris radioélectriques et aux différents services de télécommunications

Ministère des Finances
Direction Générale des Impôts



9 Flux & description

9.1 Adhésion :

Le contribuable télécharge le dossier de souscription depuis le portail https://www.mfdgi.gov.dz/portail_public ; Pour le déposer au niveau du service d'accueil de la structure dont il relève (DGE, CDI, CPI).

Le Contribuable prend un rendez-vous sur ce même site.

Le jour du dépôt, le contribuable reçoit, sous pli fermé, son code d'accès.

Important : ce code est valable *uniquement* pour le premier accès. Le contribuable a l'obligation de le changer. Il y est invité automatiquement.

9.2 Souscription et envoi de la déclaration :

Dès le premier accès, le service de télédéclaration est opérationnel.

Un message d'alerte vous invite à procéder à la vérification des données saisies sur le formulaire avant de sauvegarder la déclaration car ses données servent de base de calcul de l'impôt.

Pendant la saisie, la déclaration demeure en mode brouillon, dans l'espace privé du contribuable, inaccessible à toute autre partie.

L'envoi est effectué par un clic sur 'envoyer la déclaration'

9.3 Paiement de l'impôt :

Dès que la déclaration est 'envoyée', un avis de paiement est généré assurant la bonne réception de la déclaration fiscale.

Le contribuable procède à l'impression de l'avis à payer et se présente à la caisse de la recette muni de cet avis pour effectuer le paiement de l'impôt dû.

9.4 Suivi et maintien en condition :

A tout instant, le contribuable peut consulter ses déclarations émises, suivre l'état d'exécution de ses paiements.

Ministère des Finances
Direction Générale des Impôts



10 Engagements DGI

10.1 La DGI s'engage à garantir une disponibilité et une accessibilité maximales du portail et à maintenir en condition ses fonctionnalités.

10.2 En cas de force majeure, altérant durablement la disponibilité et l'accessibilité du portail, la DGI s'engage à informer le contribuable adhérent, du dispositif palliatif de déclaration et de paiement des obligations fiscales, sans préjudice pour le contribuable.

11 Engagements contribuable

Le contribuable adhérent s'engage à respecter les règles de bon fonctionnement de ce service :

- recours à un support d'accès doté d'une solution de protection contre les menaces de virus et codes malveillants,
- respect des échéances légales de déclaration et de paiement,
- préservation du caractère confidentiel des codes d'accès.
- comportement loyal et responsable

Les données transmises sont réputées émaner régulièrement du contribuable adhérent ou du mandataire qu'il a agréé. Le dispositif de certification électronique du portail est le fondement et l'ossature de ce principe.

Important : Le contribuable adhérent dépose au niveau du service d'accueil de la structure dont il relève, contre accusé de réception, dans le courant du mois, tout document annexe devant accompagner sa déclaration mensuelle.

Ministère des Finances
Direction Générale des Impôts



12 Le contrôle des données

Au cours de la saisie de la déclaration, les données sont soumises à un dispositif de contrôle qui n'a pour objectif que d'optimiser leur fiabilité.

Ce contrôle ne préjuge pas de la conformité fiscale du contenu de la déclaration dont l'appréciation relève des services compétents.

A ce titre, le principe « déclaratif » du système fiscal algérien est préservé dans les fonctionnalités du portail.

Quelques contrôles de cohérence des données sont également effectués au fur et à mesure de la saisie assistée de la déclaration.

Les pénalités de retard sont automatiquement invoquées et calculées. La date de référence est la date du Portail, elle même ajustée avec le fuseau horaire de l'Algérie.

13 L'échange sécurisé

Le portail est équipé d'un certificat électronique acquis auprès d'une Autorité de Certification qui garantit l'authenticité du portail au contribuable adhérent.

La structure des codes d'accès répond aux recommandations techniques strictes (longueur, composition, ...)

La génération d'un avis de paiement assurera au contribuable de la bonne réception de la déclaration fiscale.

14 Traçabilité des échanges

Toutes les déclarations jugées exploitables techniquement par les services sont archivées tel qu'il a été produit par le contribuable.

15 Contact

- Pour obtenir des informations sur les formalités des téléprocédures, consultez le portail de la Télé déclaration de la DGI, sur le site web de la DGI www.mfdgi.gov.dz

- Pour les questions fiscales relatives à la procédure d'adhésion ou de déclaration en ligne, contactez: mcf.assistance@mf.gov.dz

- Pour les questions techniques : problèmes d'accès à l'espace privé et de navigation, contactez : dgisupport@mf.gov.dz

دليل التصريح عن بعد



Ministère des Finances
وزارة المالية
Direction Générale des Impôts
المديرية العامة للضرائب



Direction des Relations Publiques et de la Communication
مديرية العلاقات العمومية والاتصال

SYSTEME D'INFORMATION DE LA
DGI « JIBAYA'TIC »

GUIDE DE LA
DECLARATION ET DU
PAIEMENT
EN LIGNE

Février 2019

الفرع الثاني : مساهمتك³⁵

اولا :التعريف بالبرنامج والخدمات التي يقدمها

مساهمتك بوابة جديدة للإدارة الجبائية الجزائرية مخصصة لتقديم خدمات الإجراءات عن بعد , تقوم هذه البوابة بتقديم خدمات التصريح وتسديد الضرائب والرسوم عن بُعد، وهي مطورة في بيئة تضمن بساطة وسهولة الاستخدام ,خدمات البوابة موجهة للمكلفين بالضريبة التابعين للمديريات الولائية للضرائب التي لا تتوفر علي مركز للضرائب (م ض) ولا علي مركز جوارى للضرائب(م ج ض) حيز الخدمة البوابة بصدد تحسن مستمر و إثراء وظيفي وتوسيع للخدمات. و لهذا فنحن نعول على المشاركة الفعالة للمكلفين بالضريبة الذين خصصت لهم للإصغاء على العنوان التالي :moussahamatic@mf.gov.dz عند الانتهاء من إجراءات الانخراط في بوابة مساهمتك يسمح للمكلف بالضريبة بالولوج إلى فضاء خاص وآمن، أين تقدم له العديد من الخدمات

- اكتتاب استمارة التصريح مع الاستفادة من مساعدة آلية في التصريح الضريبي، و الحساب التلقائي واختيار الخيارات في شكل قوائم
- إنشاء وتعديل التصريح كما يمكن أيضاً تحين التصريح الذي أدخلت بياناته ولم يتم إرساله بعد إلى المصالح الجبائية
- تقديم طلب التوطين البنكي ومتابعة معالجته
- إجراء دفع عن بعد للضرائب و الرسوم
- السماح لممثلكم (المفوض مسبقاً) بتنفيذ جميع أنشطة التصريح والدفع الآمن عبر الإنترنت
- الوصول والاطلاع على استمارات التصريحات المودعة
- الاطلاع على بيانات التعريف الخاصة (تسمية الشركة، العنوان، رقم الهاتف وغيرها)بالإضافة إلى إمكانية تعديل (إذا لزم الأمر) البيانات الشخصية
- تمنح هذه الخدمة للمكلف بالضريبة اكتتابا صحيحا وفقاً للقواعد الضريبية المحينة بالإضافة إلى نظام لإرسال التصريحات و الدفع مع المراقبة المستمرة على مدار سنة النشاط .

³⁵ المديرية العامة للضرائب،mf.gov.dz، 20:2024,2.

دليل الدخول الى البرنامج

بوابة التصريح و الدفع عن بعد - مساهمتك

يتم عرض البوابة العامة لمساهمتك العامة. اضغط على "القضاء الخاص"



2 إثبات الهوية للدخول إلى القضاء الخاص

بمجرد وصولك إلى لفضائك الخاص ، تظهر النافذة التالية ، ويطلب منك تحديد هويتك

أدخل رقم تعريفك الجبائي

أدخل كلمة المرور الخاص

انقر على تسجيل الدخول

ثانيا :المكلفون بالضريبة المعنيين

تقدم بوابة "مساهمتك" خدمات للمكلفين بالضريبة التابعين للمديريات الولائية للضرائب التي لا تتوفر علي مركز للضرائب(م ض) ولا علي مركز جوارى للضرائب (م ج ض)حيز الخدمة. في البداية ، سيتم تنفيذ خدمات بوابة "مساهمتك" على مستوى قبضات الضرائب التابعة لمديريات الضرائب وهران شرق وهران غرب. نتيجة لذلك ، سيتمكن المكلفون بالضريبة التابعين للمديريات الولائية المذكورة أعلاه من الاستفادة من عروض هذه البوابة. يخضع اللجوء إلى هذه الصيغة من التصريح و دفع الضرائب عبر الانترنت إلى الانخراط الطوعي المسبق.

ثالثا :الانخراط

يعتبر الاككتاب إجراء ضروري من أجل الولوج إلى خدمات مساهمتك و هو يهدف إلى إقامة علاقة تعاقدية بين المديرية العامة للضرائب والمكلف بالضريبة المنخرط إن الاككتاب قابل للتجديد سنويًا باتفاق ضمني، ما لم يتم إنهاؤه من قبل أحد الطرفين. حيث يتضمن ملف الاككتاب ما يلي :

- دفتر الأحكام العامة يحمل التوقيع الصحيح للمكلف بالضريبة
- استمارة طلب الاككتاب
- تفويض من المكلف بالضريبة المنخرط يرخص للمؤقَّع على استمارة الاككتاب بالتصرف نيابة عنه إذا لم يكن المؤقَّع على الاستمارة ممثلًا قانونياً له

بعد تشكيل ملف الانخراط ، يقوم المكلف بالضريبة بالتقرب من مصالح الضرائب من اجل إيداع الملف ،و يتم ذلك على مستوى قباضة الضرائب التابع لها والتي تقوم بتحدد موعد له من اجل استلام رمز الدخول إلى الفضاء الخاص به.

في اليوم الموعد يستلم المكلف بالضريبة في ظرف مغلق رمز الدخول الذي يسمح له بالولوج إلى الفضاء الخاص به على بوابة الإجراءات عن بعد .

رابعاً : الاطار القانوني

• التصريح والدفع الإلكتروني

- يخضع النظام القانوني لتصريح و لدفع الضرائب و الرسوم عن بعد للمواد التالية
- أحكام المادة 370 من قانون الضرائب المباشرة والرسوم المماثلة*
- أحكام المادة 68 من قانون المالية لسنة 2017*
- أحكام المادة 47 من قانون المالية لسنة 2019 المعدلة و المتممة*
- أحكام المادة 65 من قانون المالية لسنة 2020 المعدلة و المتممة*

• الإثبات بالكتابة / التوقيع الإلكتروني

- السند القانوني الذي يعترف بالكتابة في شكلها إلكتروني كدليل و بنفس درجة الكتابة على الورق ، محدد في أحكام المادتين 323 مكرر و 323 مكرر 1 من القانون المدني، و اللتان أسستا بموجب المادة 44 من القانون رقم 05-10 المؤرخ في 13 جمادى الأولى 1426 الموافق لـ: 20 جوان 2005 المعدل والمتمم للأمر رقم 75-58 المؤرخ في 26 سبتمبر 1975 المعدل والمتمم، المتضمن القانون المدني ،المادة 44، الفصل الاول – الإثبات بالكتابة (الجريدة الرسمية رقم 44، الصادرة بتاريخ 26 جوان 2005)

• الشهادة الإلكترونية، التوقيع الإلكتروني

- الإطار القانوني الذي يحكم الشهادة الإلكترونية والتوقيع الإلكتروني محدد بموجب المرسوم التنفيذي رقم 07-162 المؤرخ في 13 جمادى الأولى 1428 الموافق لـ: 30 ماي 2007 المعدل والمتمم للمرسوم التنفيذي رقم 01-123 المؤرخ في 15 صفر 1422 الموافق لـ: 9 ماي 2001 المتعلق بنظام الاستغلال المطبق على كل نوع من أنواع الشبكات ،بما فيها اللاسلكية الكهربائية وعلى مختلف خدمات المواصلات السلكية واللاسلكية (الجريدة الرسمية رقم 37 الصادرة بتاريخ 7 جوان 2007).

خامساً : المزايا

- فضلا عن تنوع صيغ التصريح ودفع الضرائب والرسوم ، توفر بوابة مساهمتك عدة مزايا للمكلف بالضريبة المنخرط منها
- مجانية وسهولة الوصول إليها باستخدام تلقائي.
- أمنة مع أقصى قدر من سهولة الولوج والجاهزية .

- مساعدة لتسهيل الاستخدام و المرافقة العملية في إدخال البيانات، وفقاً للقواعد الجبائية المحينة و التي من شأنها تجنب أخطاء.
- الحساب والأخطاء المطبعية الخاصة بالإجراء الذي يتم على الورق .
- جميع عمليات تبادل المعلومات والبيانات الخاصة بالمكلف بالضريبة متاحة ويمكن الوصول إليها في أي وقت من خلال الفضاء الخاص.
- يوفر أفضل تعقب و تحكم لعمليات تبادل البيانات مع الإدارة الجبائية، وذلك بفضل المتابعة الدقيقة للتصريحات المرسلة التسديدات المنجزة.
- توفر لوحة تحكم للعمليات المنجز .

سادسا : كيفية الدفع والتصريح الالكتروني

بمجرد استلام رمز الدخول للفضاء الخاص ، يمكنك الدخول إلى فضائك الخاص والبدء في استخدام الخدمات المقدمة فيه

الاطار القانوني

الجمهورية الجزائرية الديمقراطية الشعبية
وزارة السليم
المديرية العامة للضرائب



الإطار القانوني للخدمات عن بعد للإدارة الجبائية
بوابة الإجراءات عن بعد "مساهمتك"



مساهمتك

جويلية 2021

1

المديرية العامة للضرائب، مين أحمد فرانسيس، بن مارك، بن عكون، الجزائر
الموقع الإلكتروني للمديرية العامة للضرائب: <http://www.mf.gov.dz>
رابط الاتصال: mousahama'tic@mf.gov.dz

دفترا الاحكام

الجمهورية الجزائرية الديمقراطية الشعبية
وزارة المالية
المديرية العامة للضرائب



دفترا الأحكام العامة المتعلقة
بالإجراءات الإلكترونية لبوابة
"مساھمتك"

مساھمتك



المديرية العامة للضرائب، مبنى أحمد فراتميسر، حي مالكي، بن عكنون، الجزائر
الموقع المديرية العامة للضرائب: <http://www.mfdgi.gov.dz>
رابط الاتصال: moussahamatic_aide@mif.gov.dz

استمارة التوطين البنكي

الجمهورية الجزائرية الديمقراطية الشعبية

وزارة المالية

المديرية العامة للضرائب



مساعدتك

دليل التصريح والدفع عن بعد
"لرسم التوطين البنكي"



السرعة		الجاهزية	
الأمان		السهولة	

جويلية 2021

بوابة التصريح و الدفع عن بعد - مساهمتك

1. كيف تصرح عن بعد رسم التوطين البنكي الخاص بك

قم بتسجيل الدخول إلى فضاء 'مساهمتك' الخاصة بك، واذهب إلى قائمة التصفح على اليسار، وانقر على قسم التصريح، وستظهر قائمة فرعية للتصريحات المختلفة، اختر التوطين البنكي

التوطين البنكي



الشكل 1: قائمة التصفح لبوابة مساهمتك.

يتم عرض استمارة التوطين البنكي:

Nouvelle Déclaration Bancaire			
Date: 2024-07-07 10:20:21			
COGNOM	BOUCHE	COGNOM	010 123
NOM PRENOM	BOUCHE	PRENOM PRENOM	00000
RF	BOUCHE	ANNEE DE NAISSANCE	1980
Adresse de l'habitation (pour l'habitation principale)	BOUCHE	FAILLITE/EN PROCEDURE DE RESTRUCTURATION/PROTECTORAT	NON
PROFESION (ou autre)	BOUCHE	PROFESION	000000
TYPE	BOUCHE	ANNEE DE NAISSANCE	000000
Adresse de l'habitation	BOUCHE	ANNEE	00000000000000000000
REPARTITION	BOUCHE	ANNEE DE NAISSANCE	0000

المديرة العامة للتصاريح، مدين أحمد فرانسيس، بن مالك، بن مكنون، الجزائر
 الموقع الإلكتروني للتصاريح: <http://www.mf.dz>
 رابط الاتصال: moussahamatic_aide@mf.gov.dz

✚ يتم الدخول إلى الفضاء الخاص من البوابة العامة عبر نافذة "الفضاء الخاص" سيطلب منك إدخال رمز الدخول المقدم من طرف المديرية العامة للضرائب وللتذكير، تتوفر بوابة الإجراءات عن بعد على شهادة موزع "أس أس أل" التي تؤمن تبادلات البيانات مع المكلفين بالضريبة. يمنح "الفضاء الخاص" إمكانية الولوج إلى مجموعة من الخدمات

✓ إدخال بيانات تخص تصريح جديد

✓ تصحيح التصريحات قيد الانتظار

✓ طلب التوطين البنكي

✓ الاطلاع على التصريحات التي تم إدخالها

✓ ارسال تصريحكم

✓ دفع الضرائب و الرسوم المصرح بها و رسم التوطين البنكي

✓ متابعة وضعية تسديداتكم

✓ الاطلاع على بيانات الاكتاب

✚ بمجرد الدخول الأول للفضاء الخاص، يتم تشغيل خدمة الإجراءات عن بعد من اجل القيام بالتصريح

الضريبي ، يجب عليك تحديد التصريح الواجب اكتابته

✓ **تصريح ج 50** : حدد نوع التصريح (تصريح شهري ج 50 ، تسبيق علي الحساب ، رصيد التصفية

، تصريح ج 50 لا شيء) ، الضرائب التي سيتم التصريح عنها ، اجل التصريح ، إلخ

✓ **تصريح الضريبة الجزافية الوحيدة** : حدد نوع التصريح الواجب اكتابته (التصريح التقديري ج 12

التصريح النهائي ج 12 مكرر)

✓ **طلب التوطين البنكي** : املأ حقول طلب التوطين البنكي

يقوم النظام بعمليات احتساب آلية للمبالغ الخاضعة للضريبة والرسوم المستحقة لكل ضريبة مصرح بها وكذلك إجمالي مبلغ التصريح ,يمكنك تعديل بيانات التصريح في أي وقت قبل إرساله إلى المديرية العامة للضرائب. أثناء الاكتاب يظل التصريح في وضع المسودة، في الفضاء الخاص بالمكلف بالضريبة، ولا يمكن لأي طرف آخر الوصول إليه و بمجرد إرسال التصريح لا يمكن إجراء أي تعديل. عند إرسال التصريح ، يتم تحويله إلى قسم "الدفع" ، و يعتبر ذلك إعلان ضمان الاستلام الصحيح للتصريح الضريبي.

- ✚ على مستوي قسم "الدفع"، سيجد المكلف بالضريبة جميع التصريحات المرسلة ، مع الإشارة إلى
- حالة الدفع المعلق الوظائف التي تم تطويرها تسمح للمكلف بالضريبة بما يلي :
- ✓ إجراء الدفع عن بعد عن طريق بطاقة الائتمان أو البطاقة الذهبية
- ✓ الاختيار بين السداد الكامل أو الجزئي فيما يتعلق بتصريح الضريبة الجزافية الوحيدة بمجرد أن يتم التسديد ، يحصل المكلف بالضريبة على إيصال دفع مع إمكانية تحميله و طبعه.

دليل التصريح G50

بوابة التصريح و الدفع عن بعد - مساهمك

1) كيف تصرحون عن بعد 'ج رقم 50' الخاص بكم

قوموا بتسجيل الدخول إلى فضاء "مساهمك"، اذهبوا إلى قائمة التصفح على اليسار، وانقروا على قسم "التصريح"، وستظهر قائمة فرعية للتصريحات:



تظهر النافذة التالية ويستسمح لكم باختيار نوع التصريح "ج رقم 50"

- حددوا نوع التصريح ثم اضغطوا على زر "الدخول"، سيتم توجيهكم إلى استمارة "ج رقم 50" المناسبة.

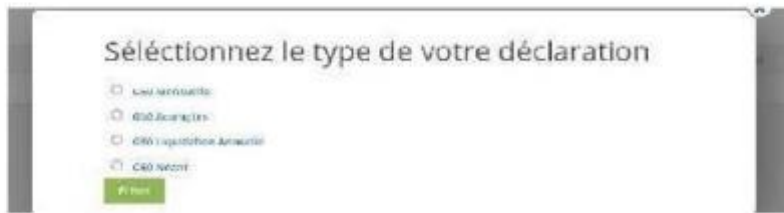

بوابة التصريح و الدفع عن بعد - مساهمتك

1.1. كيف تصرحوا عن بعد 'ج رقم 50' الشهري

عندما تختاروا التصريح 'ج رقم 50' الشهري، يتم عرض النافذة التالية:

Nouvelle déclaration G n° 50

Date de dépôt : 13/06/2021 Exercice de : 01/01/2021 à : 31/03/2021

Période déclarée: 13/06/2021

Cocher uniquement les Impôts à déclarer !

- IAP : Taxes sur l'activité professionnelle
- IIS : Impôt sur le revenu d'impôt
 - IIS / Revenus d'activités exercées par des entreprises ou individus
 - IIS / Revenus des Capitaux Mobiliers
 - IIS / Traitements et Salaires
- IIS : Imposition sur le revenu des sociétés (retenue à la source)
- IVA : Taxes sur la valeur ajoutée
- Autres Impôts et Taxes non enregistrés

Déclarer les impôts

- حدد فقط الأستطر المقابلة للإلتزامات الجبائية وانقر على الزر

- تظهر لكم استمارة التصريح بالضرائب. يمثل الشكل التالي الحالة التي تم فيها اختيار جميع الخطوط (حالة 'ج رقم

Nouvelle déclaration G n° 50

Date de dépôt : 13/06/2021 Exercice de : 01/01/2021 à : 31/03/2021

1/ تاريخ بداية وانتهاء السنة المالية

Taxes sur l'activité Professionnelle

Date	Opération	Différence	Différence	Différence	Différence	Différence	Différence
2021	Opération de déclaration	4	2	1	1	0	0
2021	Opération de déclaration	5				0	0
2021	Opération de déclaration	6	1	0	1	0	0

2 / جميع أقسام الإيرادات التي سيتم التصريح بها ومخصمتها

دليل التصريح G12

بوابة التصريح و الدفع عن بعد 'مساهمتك'

1. كيفية الاكتمال عن بعد للتصريح 'ج رقم 12' الخاص بكم؟

قوموا بتسجيل الدخول إلى فضاء 'مساهمتك'، اذهبوا إلى قائمة التصفح على اليسار، وانقروا على قسم 'التصريح'، وستظهر قائمة فرعية للتصريحات المختلفة ، واختر التصريح 'ج رقم 12'



الشكل 1: قائمة التصفح لبوابة مساهمتك.

- يتم عرض هذا النموذج للتصريح 'ج رقم 12':



المنزوية العامة للضرائب، مبنى أحمد فرانسيس ، مدينة الماكني ، بن عكنون
 موقع المديرية العامة للضرائب: <https://www.mldgi.gov.dz>
 رابط الاتصال: moussahamatic_aide@mf.gov.dz

بوابة التصريح و الدفع عن بعد 'ساحتك'

– حددوا السنة المالية المعنية.



– حددوا نوع التصريح الخاص بكم (تقديري / نهائي)

– اضغطوا على الزر تصريح جديد ض.ج.و



1.1 كيفية الاكتمال عن بعد للتصريح التقديري ج رقم 12:

إذا اخترتم التصريح التقديري ج رقم 12، فسيتم عرض هذا النموذج:

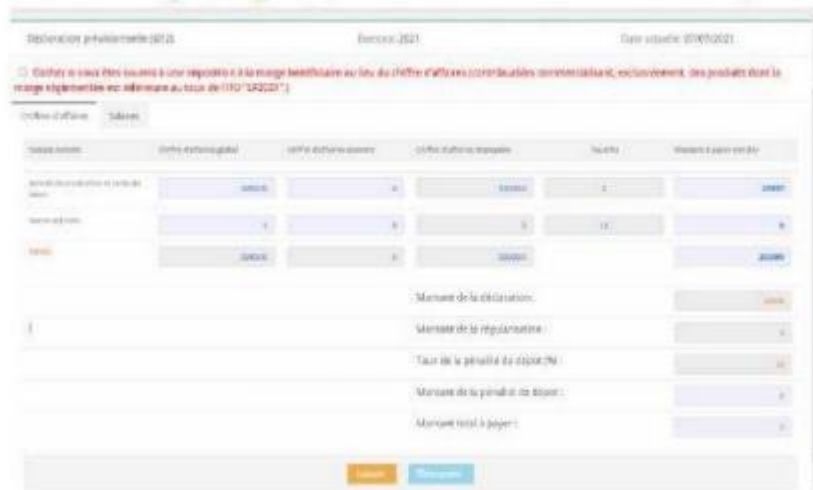

– يتعين عليكم ملأ جميع النوافذ من اليسار إلى اليمين، ولكل ضريبة نافذة خاصة بها.

– ملأ النافذتان الخاصتان بـ 'رقم الأعمال' و 'الأجور' لنموذج التصريح التقديري ج رقم 12.

– اضغطوا على الزر حساب لحساب مبلغ الغرامات المرتبطة.



– اضغطوا على الزر الحفظ لتسجيل تصريحكم.



– سوف تجدون التصريح الخاص بكم في قائمة التصفح على اليسار، في قسم التصريح ← تصريح ج

رقم 12، بكم الآن الرجوع إليه أو تعديله أو إلغائه قبل إرساله إلى مصالحنا.

الخطوة لعامة الضرائب: ميني أمند فريسي ، مدينة العالقي ، بن عكنون

موقع المديرية العامة للضرائب: <https://www.mfdgi.gov.dz>

رابطا لالصال: moussahamtic_aide@mf.gov.dz

بوابة التصريح و الدفع عن بعد 'مساكن'

إرسال تصريحكم إلى مصالحنا:

- راجعوا التصريح الخاص بكم وتحققوا منه، إذا لم يكن هناك خطأ، يمكنكم الشروع في إرسال التصريح.
- اضغطوا على زر الإرسال  كما هو موضح في الشكل التالي :



- بمجرد إرسال التصريح الخاص بكم، ستجدونه في قسم الدفع في قائمة التصريح ← الدفع ← دفع رقم 12، ثم يتحول إلى حالة 'في انتظار الدفع'. 'Liste des déclarations IFU en attente d'envoi'.

ملاحظات هامة

- يعتبر تصريحكم عن بعد قد استلمته مصالحنا فقط عندما يتم إرساله.
- يخضع التصريح المرسل بعد تجاوز الأجل القانونية لغرامات التأخير المعمول بها.

المديرة العامة للضرائب: ميلي أحمد فرسيس ، مدينة المالكى ، بن عكون
 موقع المديرية العامة للضرائب: <https://www.mfdgi.gov.dz>
 بريد الاتصال: moussahamatic_aide@mfdgi.gov.dz

المطلب الثاني : استعراض البرامج المحاسبية

❖ استعراض برنامج محاسبة "MOUHassaba"

سنتناول في هذا المطلب استعراض لبرنامج المحاسبة "MouHassaba", وهو برنامج للمسك المحاسب وفق النظام المحاسبي المالي SCF من خلال ابراز اهم خصائصه وطرق ادخال البيانات والمخرجات المتعلقة بالنظام المحاسبي التي يمكن الحصول عليها عن طريق هذا البرنامج³⁶.

الفرع الاول: مدخلات البرنامج

تتكون مدخلات النظام المحاسبي عموما من مختلف المستندات المحاسبية (فواتير الشراء, البيع, الوصولات, الشيكات.....

اولا واجهة البرنامج



³⁶ عادل نويجم, عباس كادي, مساهمة تكنولوجيا المعلومات في تعزيز الافصاح المحاسبي في المؤسسات الاقتصادية, مذكرة ماستر, جامعة ورقلة 2019.

ثانيا :انشاء ملف

لانشاء ملف محاسبي للمؤسسة نتبع الخطوات التالية

- (1) نقوم بادخال الرمز السري المتحصل عليه عند اقتناء البرنامج
- (2) ننقر على "Dossiers"
- (3) في التبويب "Comptable personnel"نقوم بادراج
 - 1.3 معلومات خاصة بملف الشركة(الترميز , سنة النشاط, نوع الاهتلاك.....)
 - 2.3 معلومات خاصة بالشركة (اسم الشركة , نوعها,رقم اعمالها,نوع النشاط,مكان الوعاء الضريبي لها)
 - (
 - 4) في التبويب "Fiscal para fiscal"نقوم بادراج
 - 1.4المعلومات الجبائية (رقم التعريف الجبائي ,رقم المادة, المفتشية ,القباضة)
 - 2.4 معلومات شبه جبائية (رقم السجل التجاري , رقم الضمان الاجتماعي, نوع التصريحات الاجتماعية)
 - (5) في التبويب "Renseig Complementaire" نقوم بادراج :
 - 1.5معلومات خاصة بمحافظ الحسابات المتعاقد معه من طرف المؤسسة .
 - 2.5 معلومات خاصة بالشركاء (الاسم واللقب , تاريخ الميلاد , رقم التعريف الجبائي , رقم الضمان الاجتماعي , نسبة المساهمة) .
 - (6) في التبويب "Autres" نقوم بتحديد نوع رقم الاعمال الذي تحققه المؤسسة ونوع الرسم على القيمة المضافة الخاضع .
 - (7) عند الانتهاء نقوم بالضغط على "creer".
 - (8) ننقر على الايقونة .
 - (9) نختار سنة النشاط .
 - (10) يظهر لنا الملف (ترميزه, سنة النشاط, اسم الشركة)ننقر على المسار للولوج الى الملف .

ثالثا :المعالجة المحاسبية للفواتير

توجد طريقتين للتسجيل المحاسبي للفواتير في برنامج "MouHassaba" وهما التسجيل اليدوي والتسجيل التلقائي .

1. عملية الشراء :تسجيل فاتورة شراء مواد اولية بالطريقتين

أ) الطريقة الاولى التسجيل اليدوي

- بعد الولوج الى الملف نختار التبويب "Comptabilite"
- ثم التبويب تظهر نافذة فرعية ندرج مايلي "Sissie Manuelle"
- اليومية المساعدة الخاصة بشراء المواد الاولية
- نحدد تاريخ الفاتورة (لشهر)
- ندرج يوم الفاتورة
- ندرج رقم الحساب
- ندرج اسم العملية المراد تسجيلها
- ندرج رقم المادة الخاص بالمورد
- ندرج المبلغ اما مدين او دائن ثم نضغط على الزر Entre
- تظهر في هذا الجدول مختلف الحسابات المسجلة
- في حالة الانتهاء من التسجيل نضغط على زر F8 لتأكيد العملية
- في حالة وقوع خطأ يمكن تعديل العملية عن طريق الضغط على الزر F9

ب) الطريقة الثانية: التسجيل الالي

- نختار التبويب "Declaration Fiscal"
- ثم التبويب "Ventes" تظهر نافذة فرعية ندرج مايلي :
- رقم الفاتورة وتاريخها والمبلغ خارج الرسم ومبلغ الرسم على القيمة المضافة
- نوع الفاتورة المباعه
- رقم المادة الخاص بالزبون
- تحديد منطقة الوعاء الضريبي (المنطقة التي تمت عملية البيع فيها)

- تحديد نوع الرسم على القيمة المضافة الخاضع له رقم الاعمال في هذه الفاتورة بعد ادراج رقم المادة الخاص بالزبون نلاحظ ان :
- القيود المحاسبية دونت تلقائيا
- يمكن ادراج قيد التسوية اما عن طريق شيك بنكي او عن طريق الصندوق
- عند الانتهاء ننقر على الخانة "Valider Facture"

الفرع الثاني: مخرجات البرنامج

يمكننا البرنامج من المعالجة الاتوماتيكية لجميع المدخلات من معلومات وتسجيلات محاسبية ,والحصول على العديد من المخرجات (جداول ميزانيات احصاءات رسومات بيانية)وفي هذه المرحلة سنتطرق الى اهم مخرجات برنامج "Mouhassaba "

للإطلاع على اليوميات او طباعتها نقوم بما يلي:

أولا :اليوميات

1. " Comptabilité"نختار التبويب

2. " Journal" ثم نختار التبويب

تظهر نافذة فرعية ندرج ما يلي:

3. الفترة المراد الإطلاع عليها في اليومية

4. نحدد اليومية المراد الإطلاع عليه(يومية المبيعات، يومية المشتريات،... إلخ)

5. تظهر لنا جميع العمليات المحاسبية المسجلة في اليومية

6. Imprimerنضغط على الزر

ثانيا :الدفتري الاستاذ

في نفس التبويب الرئيسي السابق نختار :

1. التبويب "Grand liver"

تظهر نافذة فرعية نحدد فيها مايلي :

2. رقم الحساب الرئيسي المراد الاطلاع عليه
3. الفترة المراد الاطلاع عليها
4. رقم المادة بالنسبة للحسابي الزبائن او الموردين
5. تظهر جميع العمليات المحاسبية للحساب المعني خلال المدة المحددة
6. يمكن طباعة دفتر الاستاذ بالضغط على الزر "Imprimer"

ثالثا: ميزان المراجعة

في نفس التبويب الرئيسي السابق نختار:

1. "Balance" التبويب

تظهر نافذة فرعية فيها ما يلي:

2. النتيجة المحاسبية والجبائية مع نسبة الزيادة في الفائدة
- للطلاع على ميزان المراجعة نحدد ما يلي:
3. الفترة المراد الإطلاع عليها
4. يظهر لنا ميزان المراجعة بمختلف الحسابات والأرصدة
5. يمكن طباعة ميزان المراجعة بالضغط على الزر "Imprimer"
6. يمكن الحصول على ميزان المراجعة في شكل ملف Excel بالضغط على الزر "Exporter"

رابعا: الميزانية المحاسبية

في نفس التبويب الرئيسي السابق نختار :

1. التبويب "Bilan Comptable"

تظهر نافذة فرعية تحتوي على مايلي :

2. جدول الاصول
3. جدول الخصوم
4. جدول حسابات النتائج حسب الطبيعة

5. جدول تدفقات الجزينة
6. جدول التغيرات في رؤوس الاموال
7. جدول النسب المالية
8. اخراج تقرير محافظ الحسابات
9. الميزانية بصفة ملف Excel
10. الطباعة

خامسا :الميزانية الموجهة للادارة الجبائية

في نفس التوبيب الرئيسي السابق نختار :

1. التوبيب "Liasse Fiscal"

2. تظهر نافذة تحتوي على الميزانية الموجهة للادارة الجبائية بالاضافة الى جميع الملحقات المطلوبة بالميزانية (جانب الاصول ,جانب الخصوم ,جدول حسابات النتائج ,جدول حركة المخزون ,جدول الاعباء حسب طبيعتها خلال الدورة,جدول الاستثمارات والاهتلاكات ,جدول الاستثمارات المتنازل عنها وخسائر القيمة ,جدول خسائر القيمة عن الحقوق,جدول تحديد النتيجة الجبائية ,جدول توزيع نتيجة المؤسسة ,جدول الاتعاب المسددة خلال الدورة ,وكشف بالرسم على النشاط المهني المسدد خلال الدورة)

3. نضغط على الزر "Imprimer"

❖ استعراض برنامج المحاسبة "Pc-Compta".

سنتناول في هذا المطلب استعراض لبرنامج المعالجة المحاسبية "Pc-compta"، وهو برنامج للمسك المحاسبي وفق النظام المحاسبي المالي SCF.

الفرع الاول: مدخلات البرنامج.³⁷

لا تختلف المستندات القاعدية للنظم المحاسبية الالكترونية عن المستندات المستخدمة في المعالجة اليدوية والتي تتكون من مختلف المستندات المحاسبية.
أولاً: الواجهة الرئيسية للبرنامج.

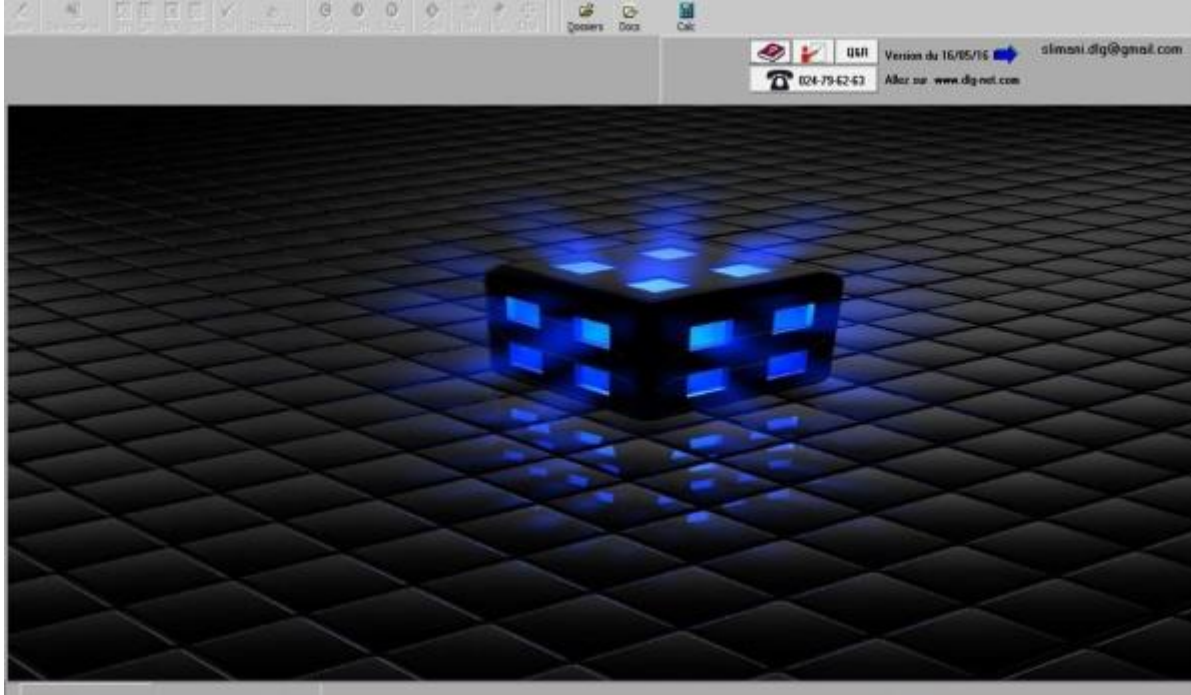

ثانياً: إنشاء ملف جديد.

لإنشاء ملف محاسبي جديد لمؤسسة أو شخص طبيعي جديد نتبع الخطوات التالية:

- (1) نقر على "Dossier".
- (2) نختار ملف جديد "Nouveau".

³⁷ عصام عبيدلي، دور نظم المعلومات المحاسبية الإلكترونية في جودة القوائم المالية، مذكرة شهادة ماستر أكاديمي، جامعة ورقلة، 2017، ص 25-37.

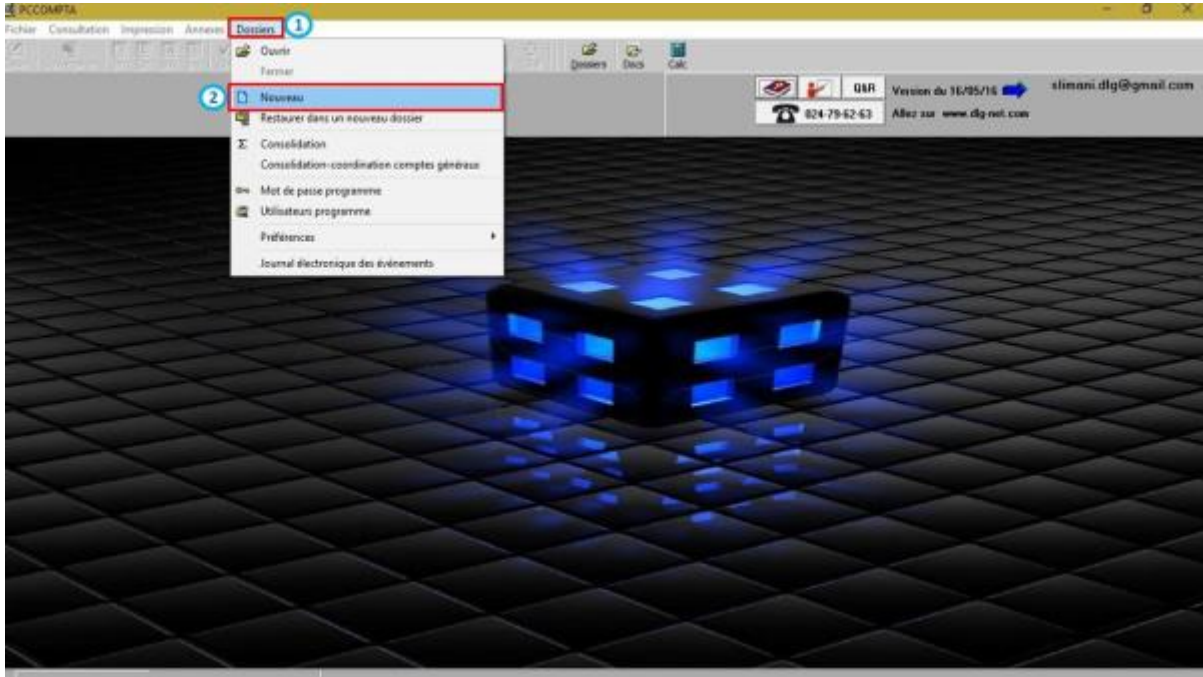

ثم بعد ذلك ندرج المعلومات الخاصة بالملف الجديد و هي كما موضحة كالتالي:

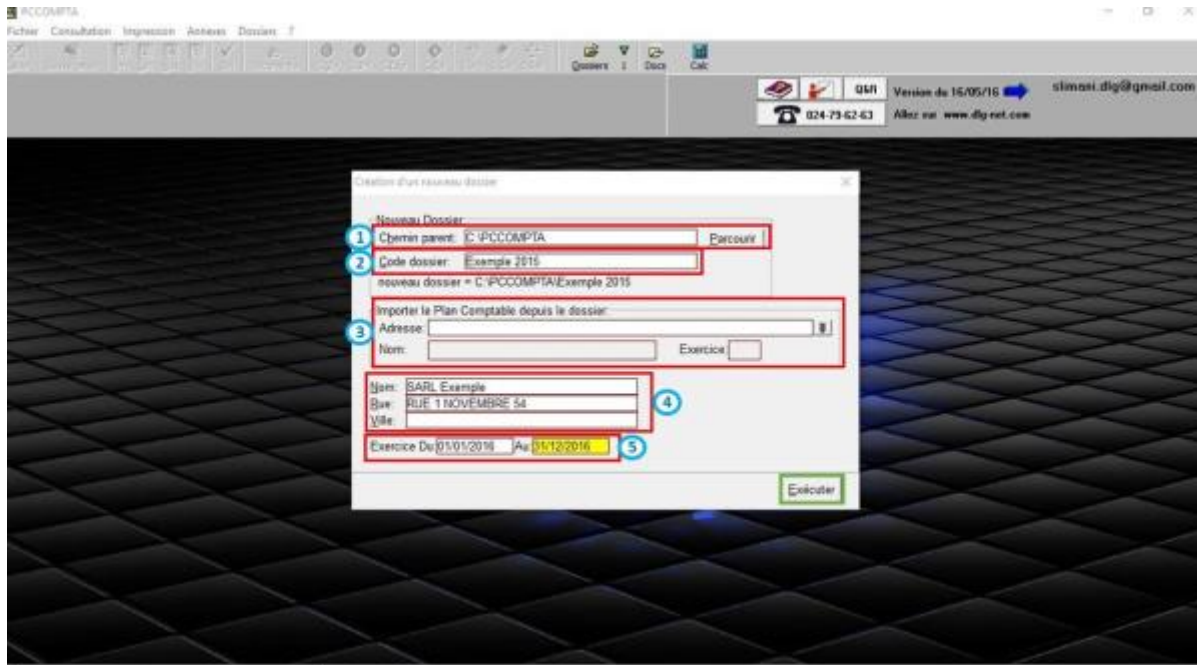

1-مسار الملف. 2-رمز ترقيم الملف. 3-عنوان المخطط المحاسبي المعتمد. 4-اسم المؤسسة. 5-تاريخ بداية ونهاية الدورة المحاسبية. ثم نختار الأمر للتنفيذ Exécuter.

بعد إنشاء ملف جديد نلاحظ ظهوره في قائمة الملفات، وللدخول عليه نتبع الخطوات الموضحة في الصورة:

1-ننقر على Dossier.

2-نختار الملف الذي تم إنشائه.

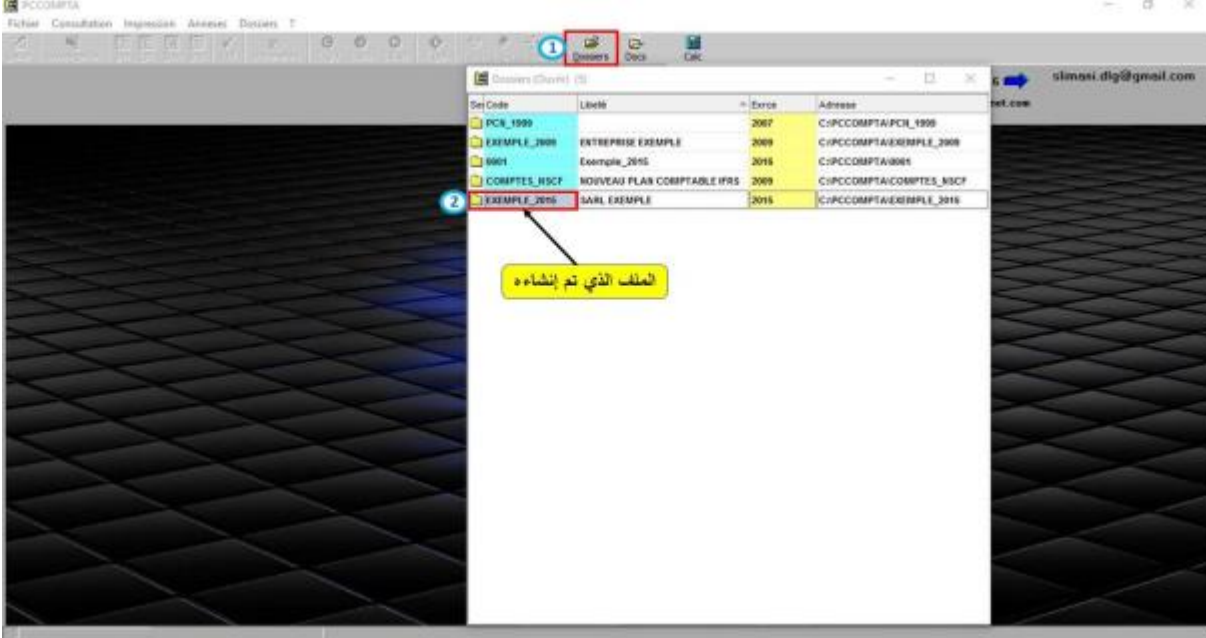

بعد ذلك نتجه إلى إدخال المعلومات الأساسية المتعلقة بالمؤسسة باتباع الخطوات الموضحة:

1-ننقر على Annexes.

2-نختار Paramètre de Dossier.

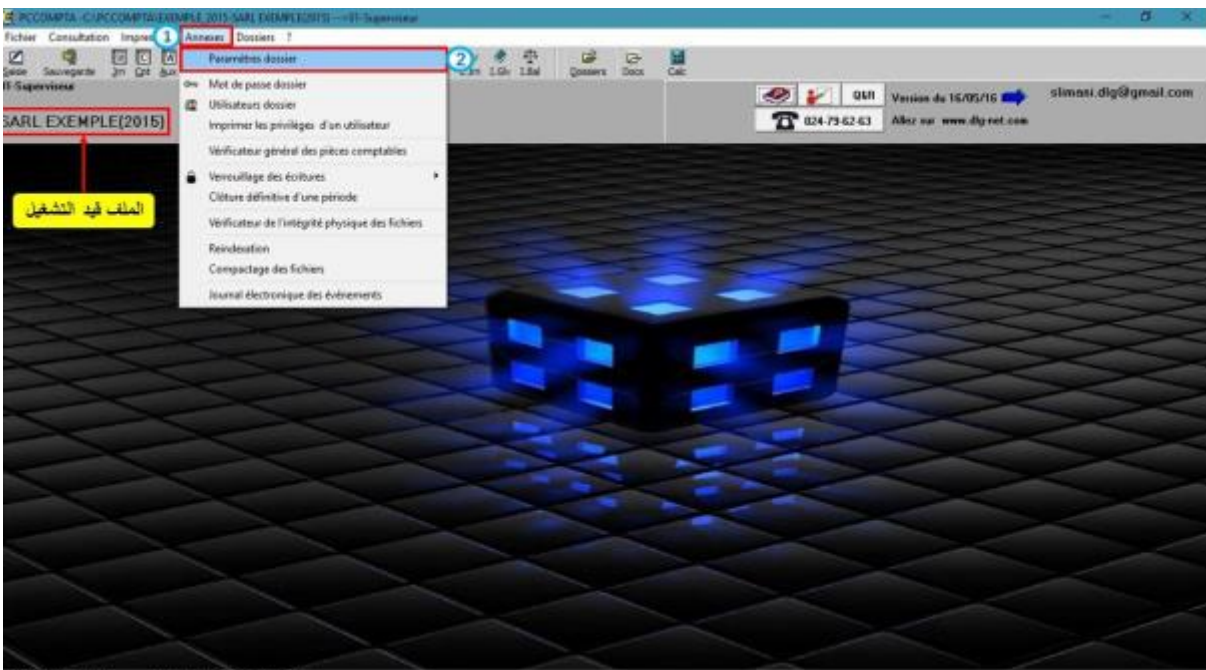

تظهر لنا القائمة التالية و التي تحتوي على :

1. المعلومات التعريفية الاسمية للمؤسسة (الاسم ،العنوان..)
2. المعلومات المتعلقة بالنشاط (رمز النشاط، رقم التسجيل التجاري..)
3. تاريخ بداية ونهاية الدورة المحاسبية.
4. معلومات باللغة العربية والانجليزية.

ثالثا: اليوميات المساعدة.

يوفر برنامج Pc Compta مجموعة من اليوميات المساعدة للتسجيل المحاسبي للقيود يمكن الاصلاح عليها كما موضح:

1. ننقر على saisie.
2. ثم ننقر على Journal.
3. تظهر لنا قائمة اليوميات المساعدة (يومية المشتريات، يومية المبيعات، ..)

The screenshot shows the PCCOMPTA software interface. The main window displays a journal entry for 'ACHATS' (Purchases) with a debit of 373,964,487.87 and a credit of 373,964,487.87. The interface includes a menu bar, a toolbar, and a main window with a table of accounts and a journal entry grid.

CODE	LIBELLE	Nature	Compte géri	Date d'ém	Folio	N/M DEBIT	N/M CREDIT
ACH	ACHATS	Achats				373,964,487.87	373,964,487.87
AMORT	AMORTISSEMENTS	Divers					
BOL	BANQUE BOL BOURMERDES	Trésorer				442,375,474.77	442,375,474.77
BOLH	BANQUE BOL HYDRA	Trésorer				11,087,326.86	11,087,326.86
BMP	BMP PARBIA	Trésorer				15,173,302.19	15,173,302.19
CS	CAISSE	Trésorer 530000				16,026,896.81	16,026,896.81
OD	OPERATIONS DIVERS	Divers				83,248,864.70	83,248,864.70
REOUV	Journal d'inventaire	Divers				235,976,283.69	235,976,283.69
SAL	SALAIRES	Divers				24,628,818.26	24,628,818.26
SGA	BANQUE SOCIETE GENERAL ALG	Trésorer				118,001,170.00	118,001,170.00
STK-SHT	SORTIES DES STOCKS	Divers					
VT	VENTES	Ventes				172,364,458.58	172,364,458.58

رابعاً: أرصدة أول المدة.

لاستيراد أرصدة أول المدة للحسابات من الميزانية الختامية للدورة السابقة نتبع الخطوات التالية:

1. نختار من قائمة اليومية المساعدة "اليومية الافتتاحية".
2. نقر على Outils.
3. ثم نختار Importer a La Nouveau.
4. نختار الاسم الملف المطلوب استيراد الارصدة منه.
5. نختار الملف والدورة المحاسبية المطلوبة.

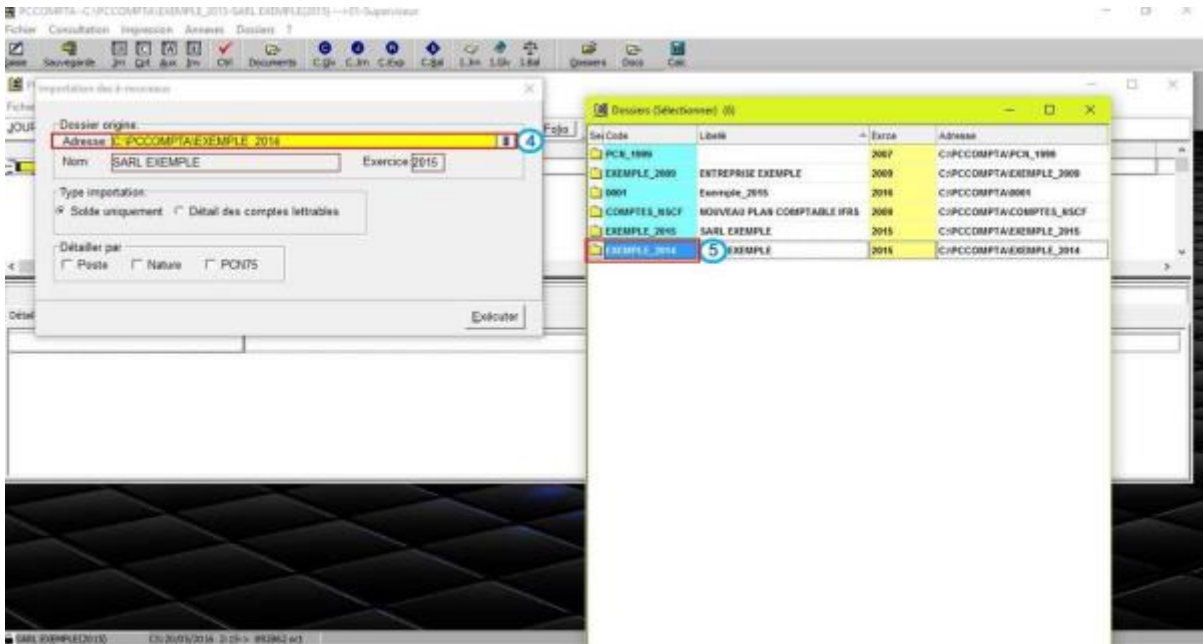
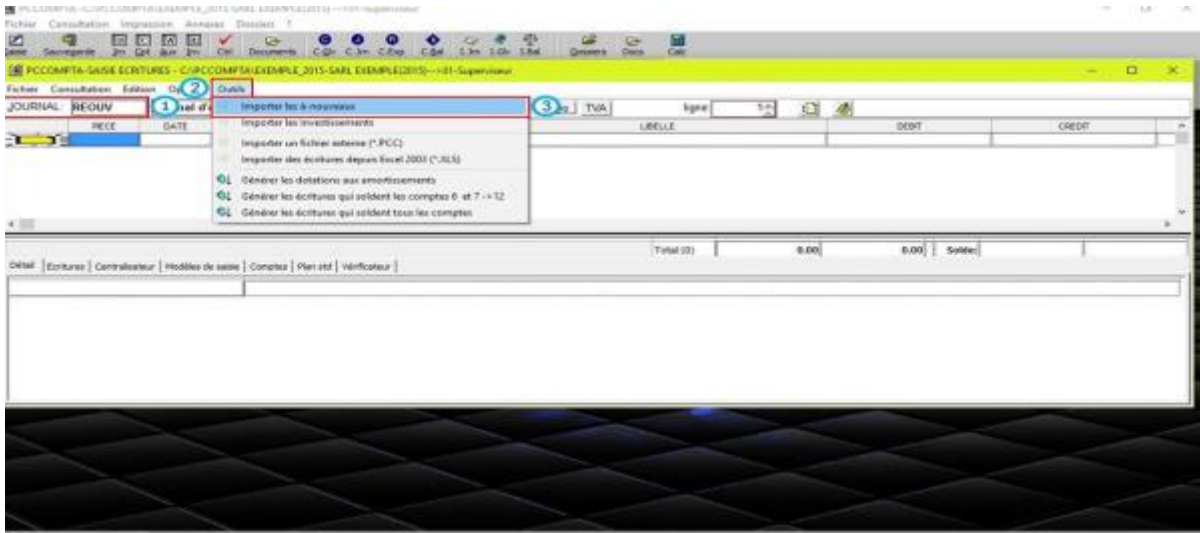

تظهر لنا الصورة التالية مجموعة الحسابات و الأرصدة الحسابية التي تم استيرادها.

RECE	DATE	COMPTE	AUXILIAIRE	REFERENCE	LIBELLE	DEBIT	CREDIT
000001	31/12/2014	009000			REOUVERTURE AU 01/01/2011		45,330,000.00
000001	31/12/2014	500000			REOUVERTURE AU 01/01/2011		3,600,287.88
000001	31/12/2014	510000			REOUVERTURE AU 01/01/2011		11,821,474.84
000001	31/12/2014	200000			REOUVERTURE AU 01/01/2011	8,111,420.00	
000001	31/12/2014	204000			REOUVERTURE AU 01/01/2011	430,500.00	
000001	31/12/2014	211000			REOUVERTURE AU 01/01/2011	2,100,000.00	
000001	31/12/2014	213000			REOUVERTURE AU 01/01/2011	13,700,000.00	
000001	31/12/2014	216000			REOUVERTURE AU 01/01/2011	6,817,100.74	
000001	31/12/2014	218000			REOUVERTURE AU 01/01/2011	6,291,100.33	
000001	31/12/2014	218000			REOUVERTURE AU 01/01/2011	8,404,273.48	
000001	31/12/2014	218100			REOUVERTURE AU 01/01/2011	6,096,200.48	
000001	31/12/2014	218110			REOUVERTURE AU 01/01/2011	5,244,400.00	
000001	31/12/2014	218200			REOUVERTURE AU 01/01/2011	203,270.21	

101000-CAPITAL EMIS (CAPITAL SOCIAL) ->(CRD=45,330,000.00)
 Débit | Écritures | Centralisateur | Modèles de saisie | Comptes | Plan comptable | Indicateurs |
 Ecran: REOUV-1-1
 COMPTE: 101000 -CAPITAL EMIS (CAPITAL SOCIAL) Solde Débit=45,330,000.00

خامسا: التسجيلات المحاسبية خلال الدورة.

يتم تسجيل كل التسجيلات المحاسبية خلال الدورة في اليوميات المساعدة، وممثل توضح الصورة التالية تسجيل فاتورة شراء.

1. نختار من قائمة اليوميات يومية المشتريات "Achats".
2. يوضح الرقم التسلسلي لل قيد في اليومية.
3. تاريخ الفاتورة.
4. أرقام الحسابات المعنية بالتسجيل.
5. الرمز الفرعي للمورد.
6. رقم الفاتورة.
7. بيان العملية.
8. مبالغ العملية والأرصدة المدينة والدائنة.

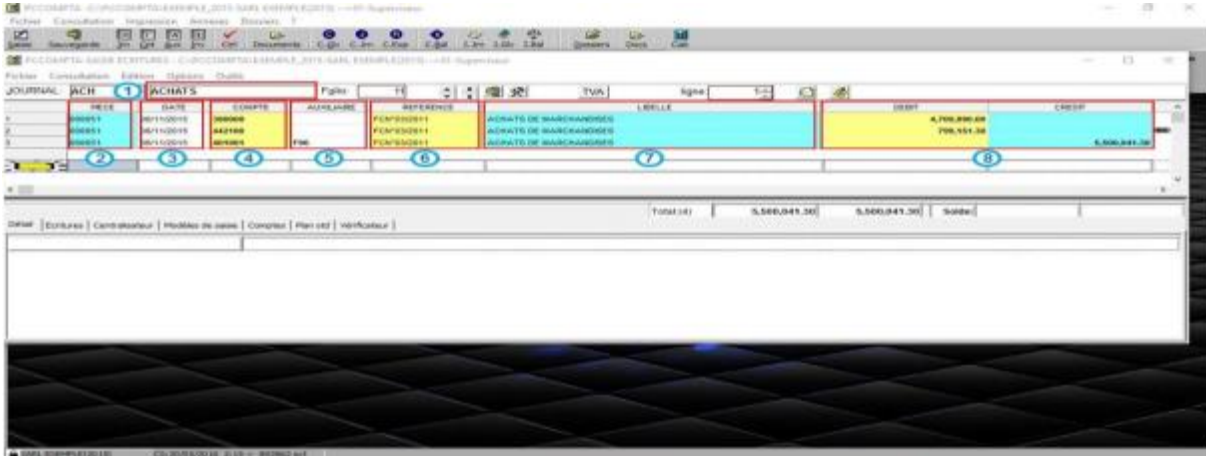

توضح الصورة التالية التسجيل المحاسبي لفاتورة بيع:

1. نختار من قائمة اليوميات يومية المبيعات "Vents".
2. يتم التسجيل المحاسبي للفاتورة بنفس الطريقة.

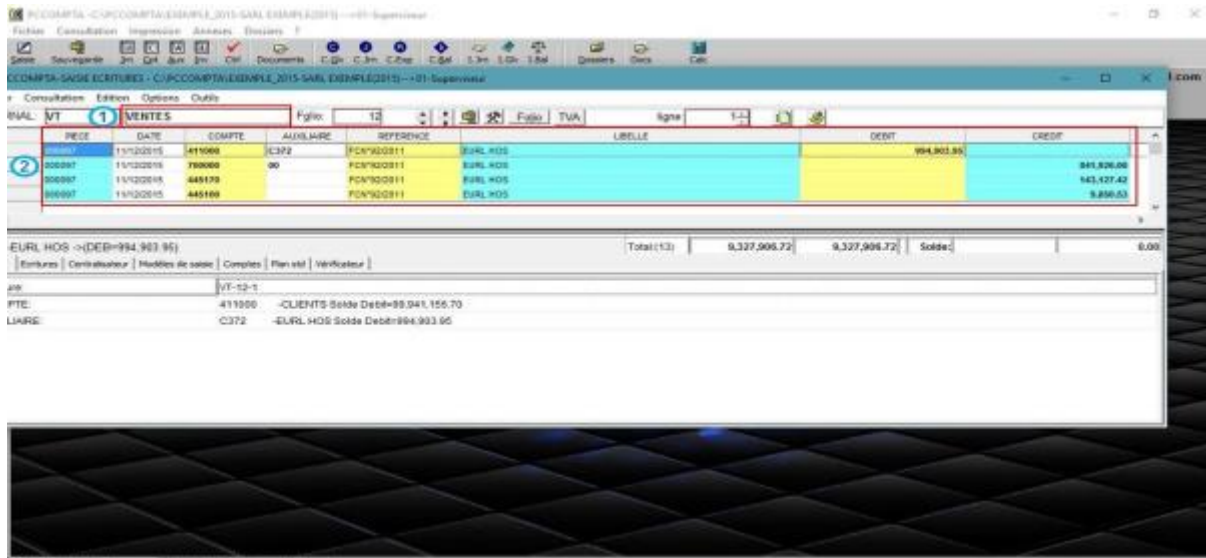

الفرع الثاني: مخرجات برنامج "Pc Compta".

يمكننا البرنامج من المعالجة الأتوماتيكية لجميع المدخلات من معلومات وتسجيلات محاسبية، والحصول على العديد من المخرجات (الجدول، ميزانيات، إحصاءيات، رسومات بيانية) .

توضح الصورة التالية مخرجات:

1. نقر على Impression.
2. طباعة اليوميات.
3. الدفتر الأستاذ.
4. ميزان المراجعة.
5. المخرجات المواجهة للغدرة المحاسبية.
6. الميزانية المحاسبية.

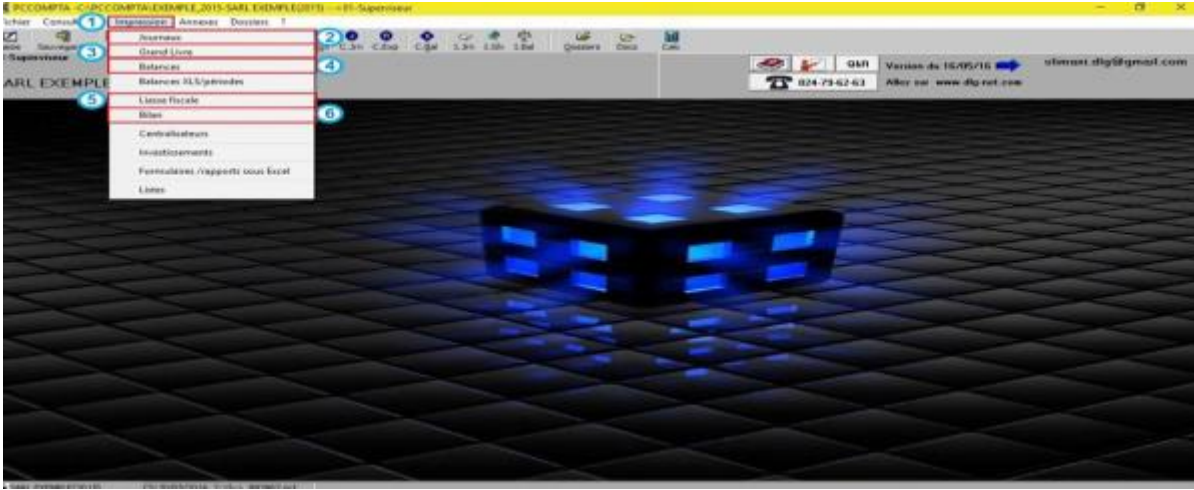

توضح الصورة التالية نتيجة اختيار ميزان المراجعة :

1. الخيارات الإضافية بأعمدة الجدول والمجاميع.
2. خيارات الحصول على ميزان المراجعة يحتوي كل الحسابات.
3. الفترة المتعلقة بأرصدة الحسابات.
4. الحصول على مخرجات في شكل ملف EXCEL أو معاينتها.

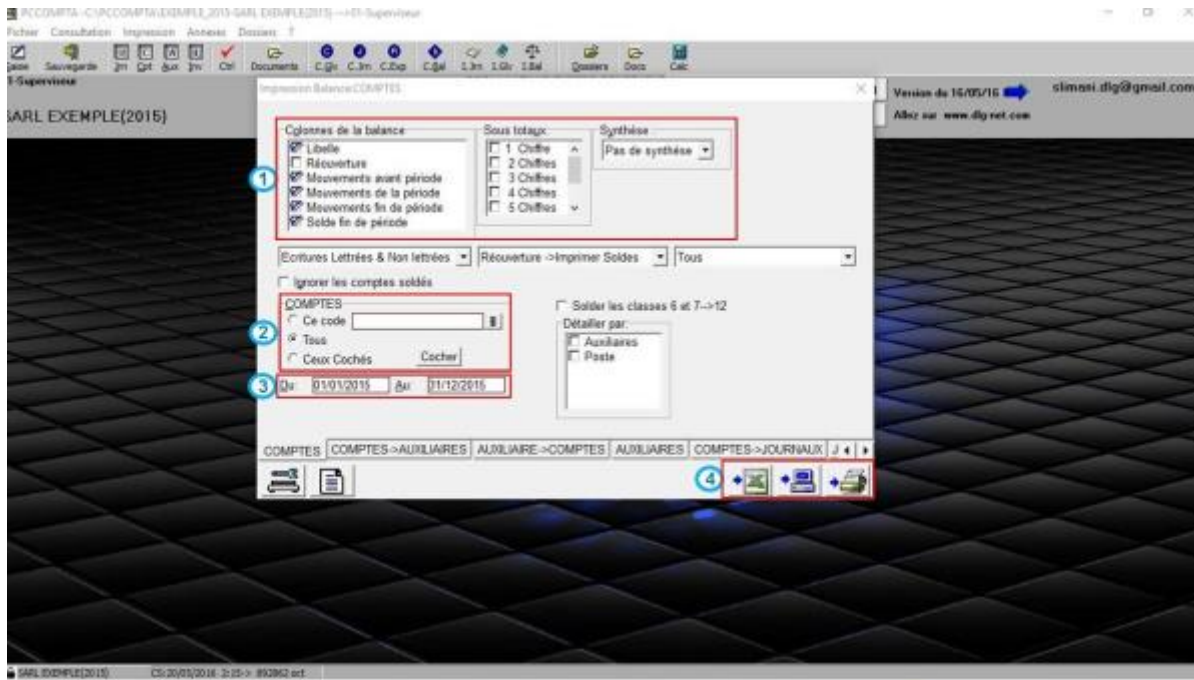

توضح الصورة التالية شكل ميزان المراجعة بعد الضغط على خيار المعاينة كما يمكن:

1. التنقل بين الصفحات.
2. خيار الطباعة.
3. حفظ وفق نسخة "PDF".

LIBELLE	REDOUBTÉS (SOLDES)		ANNEE DU PERIODE AU 31/12/2015		TOTAL ANN AU 31/12/2015		SOLDE AU 31/12/2015	
	DEBIT	CREDIT	DEBIT	CREDIT	DEBIT	CREDIT	DEBIT	CREDIT
0000 CAPITAL EMS (CAPITAL SOCIAL)	0,00	48.330,000,00	0,00	0,00	0,00	48.330,000,00	48.330,000,00	0,00
0000 RESERVES LEGALES	0,00	3.660,207,88	1.752,838,29	143.236,34	1.752,838,29	3.811,534,22	2.858,687,60	0,00
0000 RESERVES FACULTATIVES	0,00	0,00	0,00	3.792,636,28	0,00	3.792,636,28	1.782,636,28	0,00
0000 Compte de l'exercice	0,00	0,00	131.280,00	456.159,59	131.280,00	456.159,59	324,679,59	0,00
0000 REPART ANDOUVAU	0,00	11.821,474,64	0,00	2.721,690,48	0,00	13.543,165,12	13.543,165,12	0,00
0000 Résultat de l'exercice	0,00	2.894,726,74	3.209,886,33	0,00	3.209,886,33	2.894,726,74	456,159,59	0,00
0000 BREVET MODULO SETON	6.111,420,00	0,00	0,00	0,00	6.111,420,00	0,00	6.111,420,00	0,00
0000 Logiciels informatiques et ass	130.500,00	0,00	0,00	0,00	130.500,00	0,00	130,500,00	0,00
0000 TERRAINS DE CONSTRU & CHANTIER	2.106,000,00	0,00	0,00	0,00	2.106,000,00	0,00	2.106,000,00	0,00
0000 BATIMENTS	38.780,000,00	0,00	0,00	0,00	38.780,000,00	0,00	38.780,000,00	0,00
0000 MATERIEL ET OUTILLAGE	1.417,149,74	0,00	0,00	0,00	1.417,149,74	0,00	1.417,149,74	0,00
0000 EQUIPEMENT DE BUREAU	8.898,442,96	0,00	96.752,14	0,00	8.792,198,84	0,00	9.792,198,84	0,00
0000 MATERIEL DE BUREAU	1.286,258,48	0,00	0,00	0,00	1.286,258,48	0,00	1.286,258,48	0,00
0000 MOBILIER DE BUREAU	1.244,189,00	0,00	0,00	0,00	1.244,189,00	0,00	1.244,189,00	0,00
0000 AGENCEMENTS ET INSTALLATIONS	1.219,774,21	0,00	190.209,00	0,00	1.219,974,21	0,00	2.189,974,21	0,00
0000 Agence et appointés vers s-mat	1.284,200,00	0,00	0,00	0,00	1.284,200,00	0,00	1.284,200,00	0,00
0000 CALCULATIONS VERDEES	4.706,181,58	0,00	6.135,023,91	9.895,693,74	22.904,205,41	9.895,693,74	13.008,511,67	0,00
0000 AMORTISSEMENT BREVET	0,00	2.037,140,00	0,00	0,00	0,00	2.037,140,00	2.037,140,00	0,00
0000 Amortissement des logiciels et	0,00	8.529,00	0,00	0,00	0,00	8.529,00	8.529,00	0,00
0000 Amort bâtiment	0,00	4.469,250,00	0,00	0,00	0,00	4.469,250,00	4.469,250,00	0,00
0000 Amort mat et outillage	0,00	459,099,28	0,00	0,00	0,00	459,099,28	459,099,28	0,00
0000 Amort equip de bureau	0,00	6.481,213,18	0,00	0,00	0,00	6.481,213,18	6.481,213,18	0,00
0000 Amort équipement de bureau	0,00	1.729,904,88	0,00	0,00	0,00	1.729,904,88	1.729,904,88	0,00

توضح الصورة التالية الخيارات المتاحة بعد اختيار "laisse Fiscale" يحتوي هذا الخيار على الميزانية الموجهة للإدارة الجبائية بالإضافة إلى جميع الملحقات المطلوبة بالميزانية:

1. جانب الأصول.
2. جانب الخصوم.
3. جدول حسابات النتائج.
4. جداول حركة المخزون.
5. جدول الأعباء.
6. جدول الاستثمارات والاهتلاكات.
7. جداول الاستثمارات المتنازل عنها.
8. جدول تحديد النتيجة الجبائية.
9. جدول توزيع النتيجة المؤسسة.

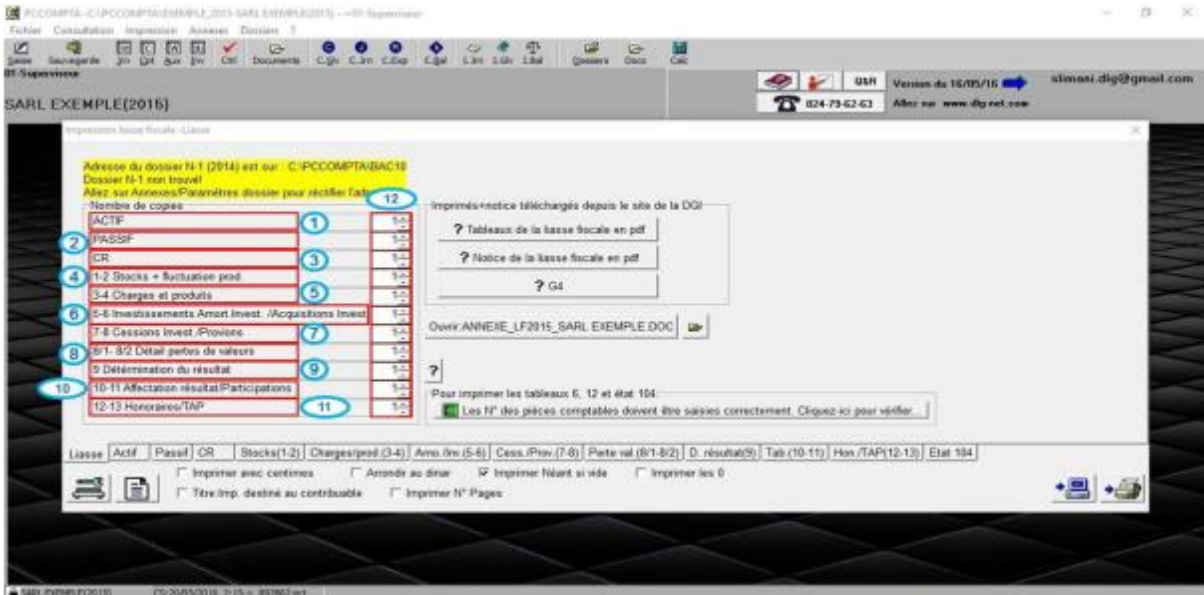

و فيما يلي بعض مخرجات البرنامج:

IMPRIERIE DE STINE A L'ADMINISTRATION

Désignation de l'entreprise: SARL EXEMPLE

Activité: IMPRIMERIE EXPORT MAT DE

Adresse: RUE 1 NOVEMBRE 54

Exercice clos le: 31/12/2015

BILAN (PASSIF)

	2015	2014
CAPITAUX PROPRES		
Capital émis	45,054,879	
Capital non appelé		
Primes et réserves - Réserves consolidées (1)	3,811,534	
Ecart de réévaluation		
Ecart d'équivalence (1)		
Résultat net - Résultat net part du groupe (1)	87,317,402	
Autres capitaux propres - Report à nouveau	13,742,965	
Part de la société coassociée (1)		
Part des minoritaires (1)		
TOTAL I	146,526,781	
PASSIFS NON COURANTS		
Emprunts et dettes financières		
Impôts différés et provisions		
Autres dettes non courantes		
Provisions et produits constatés d'avance		
TOTAL II		

0% Page 2 of 12

IMPRIERIE DE STINE A L'ADMINISTRATION

Désignation de l'entreprise: SARL EXEMPLE

Activité: IMPRIMERIE EXPORT MAT DE

Adresse: RUE 1 NOVEMBRE 54

Exercice clos le: 31/12/2015

BILAN (ACTIF)

ACTIF	2015		2014	
	Montants Bruts	Amortissements et provisions et pertes de valeur	Net	Net
ACTES NON COURANTS				
Ecart d'acquisition-goodwill positif ou négatif				
Immobilisations incorporelles	5,241,920	2,043,665	4,198,255	
Immobilisations corporelles				
Terains	2,100,000		2,100,000	
Bâtiements	10,780,000	4,460,250	14,318,750	
Autres immobilisations corporelles	15,598,697	10,238,807	5,328,790	
Immobilisations en concession				
Immobilisations encours	1,284,000		1,284,000	
Immobilisations financières				
Titres mis en équivalence				
Autres participations et créances rattachées				
Autres titres immobilisés				

0% Page 1 of 12

RUBRIQUES		2015		2014	
		DEBIT (en Dinars)	CREDIT (en Dinars)	DEBIT (en Dinars)	CREDIT (en Dinars)
Ventes de marchandises			137,443,163		
	Produits fabriqués		7,291,449		
Production vendue	Prestations de services		2,899,066		
	Vente de travaux				
Produits annexes					
Rabais, remises, ristournes accordés					
Chiffre d'affaires net des Rabais, remises, ristournes			147,444,619		
Production stockée ou distochée					
Production immobilisée					
Subventions d'exploitation					
Production de l'exercice			147,444,619		
Achats de marchandises vendues					
	Matières premières	1,000			
	Autres approvisionnements				
Variations des stocks					

المبحث الثاني: نتائج و مناقشة الدراسة.

المطلب الأول : تقييم مدى مساهمة برنامج مساهمتك في تحسين التسيير الجبائي

لتقييم مدى مساهمة البرامج الرقمية في تحسين التسيير الجبائي ,قمنا بطرح اسئلة متنوعة على المحاسبين حيث ان هذه الاسئلة تتمحور حول تجربة استخدام برنامج "مساهمتك" وتأثيره على كفاءة العمليات الجبائية وسهولة الدفع والامتثال الضريبي حيث تهدف هذه الاسئلة الى اثبات صحة او نفي الفرضية القائلة بان "استخدام البرامج الرقمية يساهم في تحسين جودة التسيير الجبائي وتقريب الادارة من المواطن"

اولا : اسئلة تقييمية لمعرفة مدى مساهمة برنامج مساهمتك في تحسين التسيير الجبائي¹

لتقييم مدى مساهمة البرامج الرقمية في تحسين التسيير الجبائي ,قمنا بطرح اسئلة استقصائية على محاسبة معتمدة تمتلك من الخبرة ما يتجاوز 14 سنة ,والمتمثلة في شخص الاستاذة امال مسعودي يوم الاربعاء 2024/05/22 على الساعة العاشرة صباحا حيث كانت الاجابات كالتالي :

¹ مقابلة الاستاذة أمال مسعودي ، بتاريخ 2024/05/22 – 10:30

الجدول رقم 01: تقييم مدى مساهمة برنامج مساهمتك في تحسين التسيير الجبائي.

الرقم	سؤال/جواب	البيان
01	سؤال	هل في الوقت الحالي متاح استخدام برنامج مساهمتك في كافة ولايات الوطن؟
	جواب	لا لم يتم تطبيقه في كل الولايات مثل ولاية تقرت وولاية ورقلة.
02	سؤال	هل تلقيت اي دورات تدريبية على استخدام البرنامج ؟
	جواب	البرنامج سهل الاستخدام لا يحتاج الى دورات لآكن تابعت بعضها على الانترنت.
03	سؤال	ماهي مميزات الرئيسة للبرنامج التي تجدينها مفيدة في ادارة الضرائب؟
	جواب	من اهم المميزات هي اقتصار الوقت والجهد وعدم التقلل للتسديد
04	سؤال	ماهي الملاحظات والاقتراحات والمشاكل التي واجهتها مع البرنامج؟
	جواب	البرنامج يحتاج الى تدفق كبير من الانترنت لذلك احيانا نظطر الى العودة الى استخدام الطريقة الكلاسيكية
05	سؤال	كيف تتعامل مع تحديثات القوانين واللوائح الضريبية في البرنامج؟
	جواب	لم يتم اي تحديث على مستوى البرنامج منذ النسخة الاولى.
06	سؤال	ماهي الاستراتيجيات التي تتبعينها لتحسين كفاءة العمل باستخدام البرنامج؟
	جواب	الاطلاع على دليل المتاح على الموقع لمعرفة ادق التفاصيل عن البرنامج.

التعليق :

من خلال الاسئلة المطروحة على المحاسبة ,استوحينا من خلال اجوبتها انها تستخدم برنامج مساهمتك للدفع والتصريح في بعض الولايات فقط نظرا لانه لم يتم تطبيقه في كافة ولايات الوطن,وانها تقوم بدورات تدريبية مستمرة تزيد من مستواها العلمي بالاضافة الى انها تعمل على اكمال شهادة الماستر عن بعد وكذلك هي مطلعة بشكل دائم على المستجدات والقوانين المالية ,كما لاحظنا انها تمتلك رصيد من المعلومات حول برنامج مساهمتك والمشاكل التي تواجهها بصفة شخصية او عامة مثل انه يحتاج الى انترنت قوية جدا الى ان هذه المشكلة تجعلها مضطرة لاستخدام الطريقة الكلاسيكية ,بالاضافة الى الامتيازات التي يوفرها البرنامج وسهولة الاستخدام واقتصار الجهد والوقت وقد اضافة الى انه لم يكن هناك اي تحديثات على البرنامج منذ صدوره اول مرة .

المطلب الثاني : تقييم فعالية برنامج pc –compta في تسهيل و تحسين كفاءة العمليات**المحاسبية**

لتقييم مدى فعالية pc-compta في تحسين كفاءة العمليات المحاسبية ,قمنا بطرح مجموعة من الاسئلة المتنوعة على المحاسبين الخارجيين ,وتتمحور هذه الاسئلة حول تجربة استخدام هذا البرنامج وتأثيره على كفاءة العمل المحاسبي ,والتسهيلات التي يوفرها .

ثانيا :اسئلة تقييمية لمعرفة مدى فعالية برنامج pc –compta في تسهيل و تحسين كفاءة العمليات**المحاسبية¹ .**

لتقييم مدى فعالية برنامج pc –compta في تسهيل و تحسين كفاءة العمليات المحاسبية قمنا بطرح اسئلة استقصائية على محاسبة معتمدة تمتلك من الخبرة 10سنوات,والمتمثلة في شخص الاستاذة خديجة بن يحيى يوم الاربعاء 2024/05/22 على الساعة الحادية عشر والنصف صباحا ,والمتحصلة على ماستر في المحاسبة والتدقيق حيث كانت الاجابات كالآتي :

¹ مقابلة المحاسبة بن يحي خديجة ،بتاريخ 2024/05/22 ،11:30

الجدول رقم 02: تقييم فعالية برنامج *Pc Compta* في تسهيل وتحسين كفاءة العمليات المحاسبية.

الرقم	سؤال/جواب	البيان
01	سؤال	هل ساعدك برنامج <i>Pc-Compta</i> في تحسين كفاءة العمليات المحاسبية؟
	جواب	نعم، لقد ساعدها بشكل كبير في توفير الوقت والجهد.
02	سؤال	ما هي المميزات الرئيسية التي تعتقد أنها تجعل هذا البرنامج مميذا لإدارة الحسابات؟
	جواب	يعزز من انتاجية المحاسبين ودقة الاعمال وتقليل الاخطاء البشرية.
03	سؤال	ماهي الخدمات الرقمية التي يقدمها البرنامج؟
	جواب	يوفر البرنامج ميزات مثل اعداد التقارير المالية بشكل الي وادارة الحسابات بدقة مما يسهل على المحاسبين اداء مهامهم بكفاءة اعلى واقل.
04	سؤال	هل سبق لك ان واجهت مشكلة تقنية أثناء استخدام البرنامج ؟ وكيف يتم حلها؟
	جواب	نعم، في حالة اذا واجهت اي مشكلة تقنية في بالبرنامج يتم الاتصال بصاحب البرنامج لتعديل المشكل.
05	سؤال	هل يوفر البرنامج ادوات تحليل متقدمة تساعد في استخراج رؤى قيمة من البيانات المالية؟
	جواب	يوفر البرنامج ادوات تحليل متقدمة تساعد في استخراج رؤى قيمة من البيانات المالية وتحليل الاداء المالي بشكل دقيق وقد ساعدها في التغلب على الكثير من التحديات منها تنظيم البيانات المالية الكبيرة بجودة مما يزيد من رضا الموظفين .

التعليق :

من خلال الاسئلة المطروحة على المحاسبة, استوحينا من خلال اجوبتها انها تستخدم برنامج-PC compta وقد ساعدها بشكل كبير في تحسين كفاءة العمليات المحاسبية وتوفير الوقت والجهد مما يعزز من انتاجية المحاسبين ودقة الاعمال وتقليل الاخطاء البشرية, حيث يوفر البرنامج ميزات مثل اعداد التقارير المالية بشكل الي وادارة الحسابات بدقة مما يسهل على المحاسبين اداء مهامهم بكفاءة اعلى واقل جهد, اما في حالة اذا واجهت اي مشكلة تقنية في البرنامج يتم الاتصال بصاحب البرنامج لتعديل المشكل, وكذلك يوفر البرنامج ادوات تحليل متقدمة تساعد في استخراج رؤى قيمة من البيانات المالية وتحليل الاداء المالي بشكل دقيق وقد ساعدها في التغلب على الكثير من التحديات منها تنظيم البيانات المالية الكبيرة بجودة مما يزيد من رضا الموظفين .

الفرع الثاني: الاستنتاجات المتوصل اليها

من خلال النتائج التي توصلنا اليها بعد ربط النتائج بالفرضيات, تم التوصل الى الاستنتاجات التالية :

اولا: اظهرت الدراسة ان الرحول الرقمي ساهم بشكل كبير الادارة الجبائية في الجزائر على اختصار الوقت والتقليل من الجهد والتكاليف الخاصة بالادارة الجبائية, بالاضافة الى تخفيض الضغط والاعباء على المستخدمين في بعض الولايات

ثانيا: ساهمت الرقمنة في تسهيل وتبسيط الكثير من الاجراءات وتقليل التعقيدات لدافعي الضرائب وتحقيق الفعالية والشفافية فيجميع الضرائب وادارتها وتسهيل الامتثال الضريبي

ثالثا: تقدم الانظمة الرقمية العديد من الفوائد مثل تسهيل الاجراءات وتقليل الوقت اللازم لاتمام المعاملات وزيادة دقة المعلومات والبيانات وتعزز من الشفافية والمساءلة ونقل من فرص الفساد مما يعزز ثقة المواطنين في النظام الجبائي حيث قللت الرقمنة من التكاليف التشغيلية .

رابعا: يجب تبني تقنيات حديثة وتطوير البنية التحتية الرقمية يمكن للجزائر ان تحقق تقدما كبيرا في مجال الجبايات, مما يساهم في تحقيق التنمية الاقتصادية المستدامة وتحسين جودة الحياة .

خامسا: يعد تحسين شبكات الاتصال ضروريا لضمان وصول كافة الافراد والشركات الى الخدمات الجبائية الرقمية بسهولة, اي يجب تطوير شبكات الانترنت لتكون اسرع واكثر استقرارا لضمانة شمولية الخدمة .

من خلال التركيز على هذه الجوانب, يمكن للجزائر بناء بنية تحتية رقمية قوية تدعم التحول الرقمي في التسيير الجبائي, مما يساهم في تحسين كفاءة النظام ويعزز من التنمية الاقتصادية المستدامة .

خلاصة الفصل :

بعد القيام بالدراسة الميدانية التي تمثلت في عرض البرامج المحاسبية والجبائية بشكل تطبيقي، و كذلك بواسطة مقابلة و تحليلها حاولنا إسقاط الجانب النظري و اختباره على الواقع الفعلي، حيث تطرقنا في هذا الفصل إلى معرفة مدى تأثير الرقمنة على النظم المحاسبية والجبائية ومدى تأثيرها على تحسين التسيير الجبائي .

الخاتمة

الخاتمة :

تعتبر الرقمنة من اهم المواضيع الحديثة التي اثارت اهتمام الحكومات ,حيث سارعت مختلف الحكومات الى تبني التحولات الرقمية سعيا الى زيادة مستويات كفاءة وفعالية ادارتها والعمل على اقتصار الوقت والجهد ,وعلى راسها الادارة الجبائية .حيث مكنت هذه التحولات الرقمية الادارة الجبائية من زيادة التحصيل الضريبي من خلال تحسين طرق التحصيل وتوسيع الاخضاع الضريبي .

ولهذا فمن خلال دراستنا النظرية والتطبيقية توصلنا الى مجموعة من النتائج الخاصة بالدراسة النظرية والنتائج الخاصة بالدراسة التطبيقية ,وكذلك تقديم مجموعة من الاقتراحات وتم استعراضها كالتالي :

1. نتائج الدراسة النظرية :

- تعبر رقمنة الادارة الجبائية عن الاستغناء عن الطرق التقليدية الورقية والاعتماد على المعلوماتية.
- يعتبر التسيير الجبائي هو عملية تخطيط وتنظيم استراتيجيات وسياسات جبائية داخل المؤسسة .
- تعتبر الضرائب من اهم الموارد المالية التي تمول الخزينة العمومية وتحقق مختلف الاهداف المالية والسياسية .
- يعد التحول الرقمي من الوسائل الموجهة لتحسين الأداء وجودة الخدمات للجمهور والعملاء وللمؤسسات العامة والخاصة وحتى الشركات .

2. نتائج الدراسة التطبيقية :

- تساعد الرقمنة في اختصار الوقت والجهد والتقليل من التكاليف الخاصة بالادارة الجبائية بالاضافة الى تخفيض الضغط والاعباء على موظفيها .
- استعمال انظمة الاعلام الالي واستحداث التصريحات عن بعد يؤدي الى محاربة كل اشغال الغش والتهرب الضريبي .
- استخدام الرقمنة يؤدي الى تعزيز الثقة بين المكلفين والادارة الجبائية .

3. التوصيات :

- ضرورة انشاء بنية تحتية قوية للتمكن من تطبيق رقمنة الادارة الجبائية .
- ضرورة الحرص على مواكبة مختلف التطورات العلمية على مستوى الاجهزة والبرامج .
- العمل على توفير تقنيات تشفير قوية لحماية البيانات الحساسة.
- توفير دورات تدريبية للموظفين ومستخدمي البرامج الرقمية .

قائمة المصادر والمراجع

قائمة المراجع

المراجع بالعربية

الكتب

- (1) -محمد رفيق الطيب ,مدخل للتسيير ,الجزائر :ديوان المطبوعات الجامعية , 1995, الجزء الثاني ,ص38.
- (2) نبيل بن عبد الرحمان المعثم, المكتبات الرقمية في المملكة العربية السعودية :مكتبة الملك فهد نموذجاً(،السلسلة الأولى، الرياض 2010) ، ص359.

المجلات والمقالات

- (3) احمد فرج احمد، الرقمنة داخل مؤسسات المعلومات ام خارجها، المملكة المتحدة، جامعة الأمام محمد بن سعود الاسلامية العدد4، 2009، ص11.
- (4) بوزيد حميد حميدوش علي، (ديسمبر 2020)، اقتصاديات الأعمال القائمة على الرقمنة " المتطلبات والعوائد " تجارب دولية، المجلة العالمية المستقبل الاقتصادي، المجلد 08، العدد 01، ص44.
- (5) ربيع نصيرة، ديسمبر 2021، حتمية الرقمنة كألية لتطبيق الإدارة الإلكترونية في الجزائر، مجلة الأستاذ الباحث للدراسات القانونية والسياسية، المجلد 06، العدد 02، ص:1034.
- (6) رديف مصطفى بن سعيد لخضر، 2022، حتمية التحول الرقمي في الجزائر وأفاقها في ظل تداعيات أزمة كورونا، مجلة المنتدى للدراسات والأبحاث الاقتصادية، المجلد 06، العدد 01، ص:355.
- (7) عبد السلام عبد اللاوي، أهمية الرقمنة في عصرنة وتفعيل الخدمة العمومية بالجزائر، مجلة صوت القانون، العدد 7، 2017، ص67-68.
- (8) عمر حوتية رحاب فايز أحمد سيد، 2020، المكتبات الجامعية الرقمية كنموذج للتحول نحو العمل في البيئة الرقمية، مجلة بيبلوبفيليا للدراسات المكتبات والمعلومات العدد 05، ص17.
- (9) قوادري محمد، رقمنة النظام الضريبي ودوره في دعم الرقابة الجبائية في الجزائر، مجلة المنتدى للدراسات والأبحاث الاقتصادية، المجلد 06، العدد 02، ص235، أكتوبر 2022.
- (10) د.سهام كردودي، د.حكيمة بوسليمة، مساهمة التسيير الجبائي في تحسين الاداء المالي للمؤسسة الاقتصادية الجزائرية، مجلة الاقتصاد الصناعي، العدد 15 ديسمبر 2018.
- (11) خالد مقدم، محمد الهادي ضيف الله، زرقون عمر الفاروق، التسيير والمراجعة الجبائية، ص13.

المذكرات

- (12) بلمتلوك رانية، ديب سيرين، توظيف التسيير الجبائي لتدنية التكاليف الجبائية بالمؤسسة الاقتصادية، مذكرة لنيل شهادة الماستر، جامعة جامعة جيجل، 2020.
- (13) بن دادي هشام، سعيدات عبد القادر معمر، رقمنة الخدمة العمومية ومبدأ قابلية المرفق العمومي للتكيف، مذكرة ماستر كلية الحقوق والعلوم السياسية، جامعة ورقلة، 2022، ص15-16.
- (14) بوساوي علي، ام الدويبات مريم، دراسة تحليلية لتقنيات التسيير الجبائي في المؤسسات المصرفية بنك الفلاحة والتنمية الريفية ميلة، مذكرة ماستر، تخصص اقتصاد نقدي وبنكي، سنة 2021، ص27.
- (15) الحواس زواق، "فعالية التسيير الجبائي في ترشيد صناعة القرار" مداخلة مقدمة في الملتقى الدولي حول :التسيير الفعال في المؤسسة، جامعة مسيلة، افريل 2009 ص3.
- (16) خياطي منورة، رقمنة الإدارة الجبائية لدعم فعالية الرقابة الجبائية في الجزائر، مذكرة ماستر، كلية العلوم الاقتصادية، العلوم التجارية وعلوم التسيير، جامعة تيارت 2021، 2022.

قائمة المصادر والمراجع

- (17) صابر عباس، اثر التسيير الجبائي على الاثر المالي في المؤسسات الاقتصادية رسالة ماجستير، جامعة بسكرة 2012 ص4.
- (18) طايبي زين الدين، زيوش مصطفى، دور عصرنة الإدارة الجبائية في تحسين التصريحات الجبائية في الجزائر. مذكرة ماستر أكاديمي، كلية العلوم الاقتصادية والتجارية والتسيير، جامعة برج بوعريبيج، 2022.
- (19) عادل نويجم، عباس كادي، مساهمة تكنولوجيا المعلومات في تعزيز الافصاح المحاسبي في المؤسسات الاقتصادية، مذكرة ماستر، جامعة ورقلة، 2019.
- (20) عصام عبيدلي، دور نظم المعلومات المحاسبية الإلكترونية في جودة القوائم المالية، مذكرة شهادة ماستر أكاديمي، جامعة ورقلة، 2017، ص25-37.
- (21) محمد عادل عياض، "محاولة تحليل التسيير الجبائي و اثاره على المؤسسات"، مذكرة ماجيسترس، العلوم الاقتصادية، جامعة ورقلة، 2003.
- (22) نادية شطي، "تشخيص التسيير الجبائي ومخاطره في المؤسسة الاقتصادية"، مذكرة ماستر، كلية العلوم الاقتصادية والعلوم التجارية وعلوم التسيير، جامعة ورقلة، 2015.

المقابلات الشفوية

(23) الأستاذة أمال مسعودي، محاسبة معتمدة، اسئلة تقييمية لمعرفة مدى مساهمة برنامج مساهمتك في تحسين التسيير الجبائي، الأربعاء 22 ماي 2024 (مقابلة شخصية)

(24) المحاسبة بن يحي خديجة، محاسبة معتمدة، اسئلة تقييمية لمعرفة مدى فعالية برنامج pc –compta في تسهيل و تحسين كفاءة العمليات المحاسبية، الأربعاء 22 ماي 2024 (مقابلة شخصية)

المراجع الأجنبية

- 25) Amel LIGER, La gestion fiscale des PMI : Un Mythe, paris : Editions LGDJ, 1998, page32.
- 26) Christine collette, gestion fiscale des Enterprise, paris, 1998, P22.
- 27) Guemmar khadidja, The Application of Digitization and Artificial Intelligence in the Field of Entrepreneurship in Algeria, article Annals of Algiers University 1, volume 38 n01, 2024.
- 28) Inesmenhaoui, Identification et impact des pratiques de la gestion fiscal sur la performance fiscal des groupes de sociétés : une étude menée dans la contxtetunisien, gestion et mangement université de franch_conté, 2015français P61.
- 29) J.c Martinez, La fraude fiscale, Collection que sais-je, Edition 1984, N2180, Page 10.
- 30) M Sholes et M wolfson, cite par R yaih, in «fiscalité et performance des entreprises, rôle de l'expertise comptable « faculté des sceinceeconomique et gestion », RCFN : 52 ; 2001, université de safx, p22.
- 31) Sofiane MOSTEFAOUI , Fatima Zohra ARAB, The Effect of Digitizing the Tax Both the Tax Collection Process and Taxpayers' Commitment: Empirical Evidence from the Tax Administration in Administration on Bechar – Algeria, article Arab .F, Moustafaoui .S , volume 3 n01, 2023.

المواقع الإلكترونية

(32) المديرية العامة للضرائب، mfdg.gov.dz، 10:30، 2024.

الملاحق

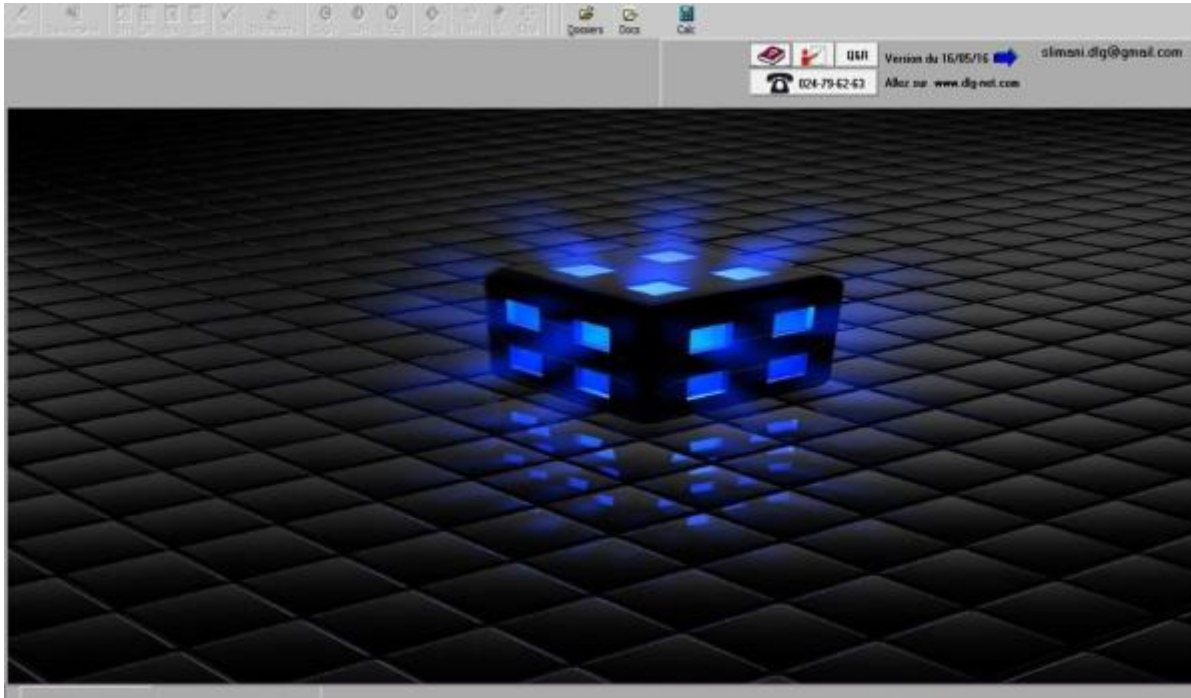

IMPRIMER DE STIRE À L'ADMINISTRATION

Désignation de l'entreprise: SARL EXEMPLE

Activité: IMPORT EXPORT MAT DE

Adresse: RUE 1 NOVEMBRE 54

Exercice clos le: 31/12/2015

BILAN (PASSIF)

	2015	2014
CAPITAUX PROPRES		
Capital émis	46.054.879	
Capital non appelé		
Primes et réserves - Réserves consolidées (1)	2.811.534	
Ecart de réévaluation		
Ecart d'équivalence (1)		
Résultat net - Résultat net part du groupe (1)	87.317.402	
Autres capitaux propres - Report à nouveau	13.742.985	
Part de la société consolidante (1)		
Part des minoritaires (1)		
TOTAL I	146.526.791	
PASSIFS NON COURANTS		
Emprunts et dettes financières		
Impôts différés et provisions		
Autres dettes non courantes		
Provisions et produits constatés d'avance		
TOTAL II		

0% Page 2 of 12

Page 1

DESIGNATION DE L'ENTREPRISE
SARL EXEMPLE
 RUE 1 NOVEMBRE 54
 ANNEE 2015

ETAT DETAILLE DES CLIENTS

N°	N° Article	N° Registre Commerce	N° Matricule Fiscal	DESIGNATION EXACTE DU CLIENT		montant des Opérations	montant des TVA
				Nom, Prénom ou raison sociale	Adresse complète (rue, N° Bâtiment, commune)	Réalisées avec chaque client	Facturées avec chaque client
001						7,391,489.75	0.00
002	0164585882	0164585882	2062742075157	EURL FIMO MEDICAL	20 RUE DE LA LIBERTE BOUKHAFRA	26,873.39	0.00
003				DIREF		3,648,158.32	0.00
004				LABOISSA		16,053.00	0.00
005				HALE		43,838.00	0.00
006				LNDU		20,888.00	0.00
007				DNE		17,216,140.58	0.00
008				SPEMENT		26,525.00	0.00
009				EAL		25,578.24	0.00
010				LARANE		987.10	0.00
011				STIAL		26,368.20	0.00
012				INSTITUT PASTEUR	10 ALGER ALGER	502,339.00	0.00

Page 2

IMPRIME DESTINE A L'ADMINISTRATION

NIF: [XXXXXXXXXX]

Désignation de l'entreprise: **SARL EXEMPLE**

Activité: **IMPORT EXPORT MAT DE**

Adresse: **RUE 1 NOVEMBRE 54**

Exercice du: **01/01/2015** au: **31/12/2015**

9/ Tableau de détermination du résultat fiscal:

I. Résultat net de l'exercice	Bénéfice	97,773,562
(Compte de résultat)	Perte	
II. Réintégrations		
Charges des immeubles non affectées directement à l'exploitation		
Quote-part des cadeaux publicitaires non déductibles		
Quote-part du sponsoring et parrainage non déductibles		
Frais de réception non déductibles		
Cotisations et dons non déductibles		
Impôts et taxes non déductibles		
Provisions non déductibles		
Amortissements non déductibles		
Quote-part des frais de recherche développement non déductibles		
Amortissements non déductibles liés aux opérations de crédit-bail (Preneur) (cf art 27 de LFC 2010)		
Loyers hors produits financiers (bailleur) (cf art 27 de LFC 2010)		
Impôts sur les bénéfices des sociétés	Impôts exigible sur résultat	
	Impôts différé (variation)	
Pertes de valeurs non déductibles		
Amendes et pénalités		
Autres réintégrations *		
Total des réintégrations		
III. Déductions		
Plus-values sur cession d'éléments d'actif immobilisés (cf art 173 du CIDA)		



Une fois sur le portail de la télédéclaration de la DGI, vous cliquez sur « Espace Télédéclaration » et vous accédez à votre session avec votre nom d'utilisateur et votre mot de passe.



2. Se connecter avec votre nom d'utilisateur et votre mot de passe :

Vous aurez l'écran ci-dessous avec un message qui vous demandera votre nom d'utilisateur et votre mot de passe. Il y a lieu de saisir les champs utilisateur et mot de passe, puis, cliquez sur le bouton « ouverture de session ».

Ministère des Finances
Direction Générale des Impôts



jibaya'tic

Télé déclaration Fiscale

Cahier des
Dispositions
Générales des
Services Jibaya'tic





Ministère des Finances
وزارة المالية
Direction Générale des Impôts
المديرية العامة للضرائب



Direction des Relations Publiques et de la Communication
مديرية العلاقات العمومية والاتصال

SYSTEME D'INFORMATION DE LA DGI « JIBAYA'TIC »

GUIDE DE LA DECLARATION ET DU PAIEMENT EN LIGNE

Février 2019

Série G n° 50 (2017)

الضرائب و الرسوم المحصلة فوراً أو عن طريق الانقطاع من المصدر
تصريح يقوم مقام خاتمة إقرار بالتسديد
**IMPOTS ET TAXES PERCUS AU COMPTANT OU PAR VOIE DE
RETENUE A LA SOURCE
DECLARATION TENANT LIEU DE BORDEREAU - AVIS DE
VERSEMENT**

ملء هذا التصريح بعد أن يوضح في الخاتمة
المربوب خلال العاشر من الشهر
الذي يلي تاريخ الإقرار
Important : La déclaration doit être
déposée à la recette des impôts avant
les vingt premiers jours du mois
رمز النشاط
CODE ACTIVITE

المديرية العامة للضرائب
DIRECTION GENERALE DES IMPOTS
Service المصلحة

Mois/trimestre.....
Année.....

NIF: FORME JURIDIQUE: ARTICLE D'IMPOSITION:

M: السيد (ة)
(nom et prénom – raison sociale) (الإسم – لقب – اسم الشركة)

التشغيل أو المهنة :
العنوان :

code	Catégorie de revenus soumis à la retenue à la source IRG	Revenus imposables	Taux	Montants à payer (DA)
	Prestations de services réalisées par des entreprises étrangères :			
E1M10	- Sommes payées en rémunération des prestations de Services réalisées par des entreprises étrangères (catégorie IRG).....	24%
E1M20	- Produits perçus par les inventeurs au titre soit de la concession de licence d'exploitation de leurs brevets, soit de la cession ou concession de marques de fabrique, procédés ou formules de fabrication.....	24%
E1M30	- Sommes versées sous forme de cachets ou droits d'auteurs aux artistes ayant leur domicile fiscal hors d'Algérie.....	15%
1	Sous Total			
	Revenus des Capitaux Mobiliers :			
E 2M10	- Revenus distribués aux personnes physiques résidentes soumis à une retenue libératoire.....	10%
E2M20	- Produits de bons de caisse anonyme.....	50%
E2M30	- Les revenus des créances, dépôts et cautionnements.....	10%
E2M40	- Intérêts des sommes inscrites sur les livrets d'épargne ou les comptes d'épargne particuliers :			
E2M50	o Fraction des intérêts inférieure ou égale à 50.000 DA.....	1%
E2M60	o Fraction du revenu supérieure à 50.000 DA.....	10%
E2M70	- Les bénéfices répartis au profit de personnes physiques et personnes morales non résidentes en Algérie.....	15 %
E2M80	- Plus values de cession d'actions ou de parts sociales réalisées par les personnes physiques.....résidentes.....	15 %
E2M90	- Plus values de cession d'actions ou de parts sociales réalisées par des personnes physiques non résidentes.....	20 %
E2M95	- Plus values de cession d'actions ou de parts sociales réalisées par des personnes physiques non résidentes (pays conventionnés).....	%
E2M100	- Bénéfices des sociétés étrangères non résidentes (succursale établie en Algérie ou toute autre installation professionnelle au sens fiscal - article 46 -8 du CIDTA) sauf pays conventionnés.....	15%
2	Sous Total			
	Revenus locatifs :			
E 1L10	- Revenus de location à titre civil de biens immobiliers collectif à usage d'habitation.....	7%
E1L20	- Revenus de location à titre civil de biens immobiliers individuel.....	10%
E1L30	- Location de locaux à usage commercial ou professionnel.....	15%
E1L40	- Les revenus issus de la location de salles des fêtes, fêtes foraines et de cirques.....	15%
3	Sous Total			

الجمهورية الجزائرية الديمقراطية الشعبية
وزارة المالية
المديرية العامة للضرائب



الإطار القانوني للخدمات عن بعد للإدارة الجبائية
بوابة الإجراءات عن بعد "مساهمتك"



مساهمتك

جويلية 2021



المديرية العامة للضرائب، مين أحمد فرانسيس، بن مالك، بن عكون، الجزائر
الموقع للمديرية العامة للضرائب: <http://www.dgi.gov.dz>
رابط الاتصال: moussahama'tic_aide@dgi.gov.dz